PROFUMI
Servetti
PRESENTA
Symbiose
DI Stendhal
il profumo non convenzionale
per la donna moderna,
dinamica e responsabile.

SPETTACOLI COMPLETI DI OGGI E DOMANI

Mercoledì 30 Aprile 1980
Anno 112 - Numero 105

STAMPA SERA

BORSA Pagina 21

QUOTIDIANO DI INFORMAZIONI - Torino, via Marenco 32 - Tel. (011) 65.681 - Codice di avviamento postale 10100 - Spedizione in abbonamento postale (gruppo 1/70) - Lire 300 (arretrati il doppio)

Nel Lazio, in Toscana e a Torino

TERRORISMO

Ondata di arresti

E' un nuovo, ennesimo «blitz» antiterrorismo. I mandati di cattura sono parecchie decine. Almeno quindici persone sono già state arrestate. Le perquisizioni sono state centinaia. L'operazione è in corso e potrebbe avere sviluppi ancora più clamorosi.

L'inchiesta è condotta dalla magistratura fiorentina ed è stata coordinata dal comando generale dell'arma dei carabinieri. Ha interessato le province di Roma, Bologna, Palermo, Livorno, Pistoia, Firenze, Lucca, Milano, Como, Genova, Torino, Bari, Taranto, Matera, Catanzaro, L'Aquila e Napoli.

Le accuse riguardano l'associazione sovversiva, la banda armata e la detenzione di esplosivi. Tutte sono riferite a Prima Linea e Azione Rivoluzionaria.

Durante le perquisizioni sono state trovate armi, esplosivi e parecchia documentazione che è già al vaglio degli inquirenti.

Questa mattina è stato anche arrestato a Torino, in via Cilea 6, Salvatore Cirincione, 25 anni, che già la mattina del 22 scorso aveva subito una perquisizione. Di Cirincione le cronache si erano già occupate. Una prima volta nel luglio del '70, quando era fuggito con una minorenne conosciuta all'oratorio annesso alla parrocchia dei Santi Pietro e Paolo, in via Saluzzo.

L'anno dopo, nel '71, era stato arrestato per oltraggio e resistenza. Il 2 giugno stava distribuendo volantini che parlavano dello scontro violento che c'era stato due giorni prima tra le forze dell'ordine e un corteo di Lotta continua.

Gli altri arrestati sono: Piero Di Matteo, 28 anni, barista, abitante a Roma; Alessandra Di Pace, da Crotone, 21 anni, studentessa a Roma; Maria Luisa Felici, 30 anni, di Roma; Maurizio Iacono, 24 anni, medico, abitante a Roma; Michele Molinari, 27 anni, di Matera, agricoltore a Lonuvio (Roma); Giuseppe Monaco, 31 anni, da Capracotta (Catanzaro), impiegato a Roma; Roberto Marchioro, 32 anni, abitante a Pistoia; Monica Giorgi, 34 anni, insegnante, abitante a Livorno; Giorgio Signori, 27 anni, architetto a L'Aquila; Angela Pallone, 29 anni, nata a Buenos Aires, residente a Roma; Ivana Paonessa, 32 anni, nativa di Napoli, residente a Roma; Enrico Ranieri, 24 anni, di Roma; Pasquale Vocaturo, 27 anni, da Nocera Terinese, studente universitario a Roma; Giuseppe Di Biase, 30 anni, geometra, abitante a Roma.

A Milano, mentre scriviamo, è in corso una perquisizione nello studio dell'avvocato Gabriele Fuga. Il legale è molto noto soprattutto per aver difeso numerose persone incriminate per fatti terroristici. E' anche il legale dell'avvocato Sergio Spazzali, arrestato nei giorni scorsi nell'ambito dell'inchiesta sulle Brigate rosse.

Per le Br, sempre a Milano, è stata arrestata stamane una giovane donna dipendente della Sit Siemens. Il suo mandato di cattura è stato però spiccato dalla magistratura torinese.

«Vallanzasca fugge»

Perché non è stato trasferito dopo la segnalazione?

MILANO — Al centro delle polemiche per l'evasione a San Vittore, resta l'interrogativo: non bastava allontanare Vallanzasca e qualche altro, senza arrivare alla sparatoria e alla fuga di 6 detenuti ora latitanti? Nessuno si spiega come mai si sia tenuta in così poco conto una segnalazione della quale erano al corrente i «secondini», il direttore del carcere, il questore e alcuni magistrati e come unica precauzione si sia provveduto a rafforzare il «volume di fuoco» esterno.

● SERVIZIO A PAG. 2 ●

CALCIO TRUFFA - Sospeso anche Paolo Rossi

Ritirati i passaporti ai giocatori indiziati

MILANO — Ora, Rossi e tutti gli altri accusati rischiano davvero la squalifica a vita. Ieri la commissione disciplinare della Lega, l'equivalente del tribunale calcistico, ha emesso le comunicazioni di convocazione per mercoledì 13 maggio vale a dire l'ordine di presentarsi davanti alla magistratura sportiva per il procedimento relativo allo scandalo delle scommesse clandestine. Ai giocatori indiziati sono già stati ritirati i passaporti. Il provvedimento è stato disposto dai giudici romani.

Un lungo, drammatico elenco di nomi: campioni di ieri come Albertosi, fuoriclasse di oggi come Giordano e Rossi. Tutti accusati di illecito sportivo, tutti passibili di squalifica a vita. Avellino e Perugia si presenteranno per prime con i loro giocatori e presidenti; subito dopo toccherà a Milan e Lazio.

L'unico che teoricamente dovrebbe cavarsela con poco è Lenzini, accusato assieme alla sua società di mancato controllo del comportamento dei suoi tesserati. In effetti il club della capitale è l'unico ad avere ricevuto un danno dai suoi giocatori; tutte le altre squadre invece, in particolare il Milan, hanno avuto un beneficio dai presunti illeciti. Sul processone, peraltro, si profila un'ombra minacciosa, quella dei numerosi avvocati di parte (fra questi c'è anche il figlio dell'ex presidente della Repubblica, Leone) che chiederanno, all'inizio del procedimento, la sospensione ed il rinvio alle calende greche.

La «crociata» per la sospensione (e dunque per la conferma delle società attualmente in serie A) si deve in particolare all'avvocato Ledda del Milan. Questi spulciando nelle sentenze dei tribunali ha scovato precedenti, alcuni dei quali confermati dalla suprema corte. Secondo Ledda, il procedimento nel quale è coinvolto il Milan viene considerato dall'orientamento della giurisprudenza un «procedimento amministrativo». Come tale non può evitare di fare i conti con l'articolo 3 del codice di procedura civile che prevede appunto «la sospensione del procedimento amministrativo» quando sugli stessi fatti è stata iniziata un'azione penale. E' il caso appunto del calcio.

In materia non esistono precedenti, per cui la disciplinare dovrà emettere una sentenza anche in proposito. Il presidente della commissione, D'Alessio, un anconetano (con lui ieri c'erano il torinese avvocato Brignano e il bolognese Cevolani) non ha potuto ancora esprimersi in proposito ma è indubbio che avrà un grosso problema da risolvere. Dovesse dare ragione a Ledda e sospendere il processo, chi impedirebbe alle altre società direttamente interessate alla vicenda (Catanzaro, Pescara e Udinese che sperano di essere «ripescate») di accusare lui e la Federcalcio di avere insabbiato lo scandalo? Con gli avvocati di mezzo, comunque, si va inevitabilmente verso mille schermaglie più o meno tecniche, fra cavilli legali che tenderanno ad allungare il più possibile i tempi del processone.

E' nell'interesse di molti, comunque, arrivare presto alla sentenza. Rossi, in particolare: iniziando il procedimento il giorno 14, prima del raduno azzurro nel Biellese potrebbe già essere stato assolto (o condannato). La disciplinare già in questi frangenti ha denotato una notevole celerità nelle sue azioni: teoricamente, ascoltando mercoledì e giovedì accusati e testimoni, prima di sabato, potrebbe emettere le sentenze. Dopodiché, com'è noto, gli interessati potranno ricorrere alla Caf che ha sede in Roma.

Giorgio Gandolfi

Stasera: derby Torino-Juventus

Bettega e Danova, di nuovo contro nel derby

● SERVIZI NELLE PAGINE DELLO SPORT ●

TORINO

GUIDA AL PRIMO MAGGIO
pagine 8 e 16

Arresto a Torino
Nell'indagine sul terrorismo in carcere un operaio Abarth
a pagina 7

Si cerca una bimba
La misteriosa scomparsa a Torino di una scolara
a pagina 7

Noi visti dai francesi
Come giudicano gli italiani in questo momento difficile: ottimismo
a pagina 3

Chi cerca lavoro
Pubblichiamo i bandi di concorso nella Regione
a pagina 10

Il Gioco del Lotto
Le previsioni e i numeri del pronostico
a pagina 15

Un secondino corrotto e una segnalazione del questore

«Vallanzasca sta per fuggire» Perché non è stato trasferito?

DAL NOSTRO INVIATO

MILANO — Il dopo fuga da San Vittore è cominciato: inchieste per scoprire il «secondino» che ha introdotto le tre pistole e i due coltelli nel braccio a massima sicurezza; sulla caccia all'uomo cala un velo di stanchezza; si ricostruiscono dettagli e fatti; si formulano ipotesi e critiche. Tutto questo dopo le dichiarazioni del responsabile del braccio a massima sicurezza e quelle del questore e di alcuni magistrati, dove si ammette che si sapeva in anticipo dell'evasione di Vallanzasca e altri e mentre si fa più insistente la domanda: *«Non era possibile evitare il tentativo di fuga sul nascere ed evitare inutili spargimenti di sangue?»*. Sarebbe bastato probabilmente trasferire Vallanzasca e qualche altro dei detenuti del raggio speciale in modo da creare uno sbandamento nel gruppo che preparava l'evasione, invece di lasciare che tutto procedesse con regolare *routine*. Addirittura non ci fu una perquisizione più accurata del solito al momento di accompagnare i 17 all'aria tanto che il Colia e altri quattro detenuti ci arrivarono armati: tre pistole e due coltelli.

Vallanzasca

Far entrare un'arma a San Vittore pare non sia difficile e costi relativamente poco: due o tre milioni. La saldatura tra politici e comuni fa il resto. Alla domanda: *«Come spiega l'alleanza fra malavita e prigionieri politici?»*, Colia, uno degli evasi, braccio destro di Vallanzasca, oggi simpatizzante Br dice: *«Cosa c'è di strano? Viviamo tutti assieme dietro le sbarre non c'è alcuna differenza. Ho parlato molto con Curcio all'Asinara dove partecipai alla battaglia contro carabinieri e polizia. Ho avuto contatti con altri detenuti politici che mi hanno aiutato a cambiare»*.

Il risultato, sparatorie e ferimenti a parte, non è stato dei più soddisfacenti: sei detenuti sono riusciti a riguadagnare la libertà e poco importa che non siano Alunni, o Vallanzasca, o Colia. Resta sempre la fuga di sei persone, braccate e decise a tutto che ormai quasi certamente hanno ristabilito il contatto con i complici e sono stati rifocillati e armati pronti a ricominciare tutto da capo. Della tenacia di questo gruppo fa fede la dichiarazione di Colia che alla domanda: *«Ci riproverà un'altra volta?»*, risponde: *«Non c'è dubbio. E' meglio una pallottola in testa piuttosto che rimanere rinchiuso nei supercarceri»*.

La Direzione è sotto accusa. I secondini si lamentano rendendo più o meno pubblici i privilegi dei quali godeva a San Vittore Renato Vallanzasca. *«Quello in carcere comanda a bacchetta. Leggete il registro colloqui. Vallanzasca ne ha il record: più di tre e fino a sei la settimana»*. E ancora: *«Venti giorni fa gli è stato trovato un coltello con una lama enorme in cella. Nessuno si è stupito. Ci mancava soltanto che dicesse: miserve per l'evasione. Della fuga lo sapevamo noi, il direttore. La "soffiata" è stata: "Una rivoltella è entrata e deve arrivare a Vallanzasca". Per cercarle sono state fatte due perquisizioni e basta»*. Ne erano entrate tre e due coltelli. *«Adesso parlano dei secondini corrotti. Perché non si dice che la direzione ha sempre chiuso gli occhi su Vallanzasca? Per esempio lo sapete che lui è qui a Milano dal 19 dicembre: Vallanzasca mangia aragosta e Colia prepara tartine di caviale, altro che rancio.*

m. bar.

Colpevole di diffamazione

Sei mesi di reclusione inflitti a Iva Zanicchi

ROMA — Guai giudiziari per la cantante di musica leggera Iva Zanicchi. Il pretore Vitaliano Calabria le ha inflitto sei mesi di reclusione, con la concessione di tutti i benefici di legge. L'accusa è d'aver diffamato il professor Arpad Fischer, considerato un mago della chirurgia estetica.

Il magistrato ha anche condannato la cantante al risarcimento dei danni, che saranno determinati in sede civile.

Il processo per diffamazione trae origine dalla partecipazione di Iva Zanicchi ad una trasmissione mandata in onda da una televisione privata romana.

Fingendo di conversare con Fischer, la cantante, che è stata difesa dall'avvocato Aldo Rec-

Iva Zanicchi

chi, si rivolse in maniera irriguardosa verso il chirurgo, aggiungendo poi che mai si sarebbe fatta rifare il naso da lui perché *«sono tutti uguali e sembrano fatti con lo stampino»*.

Dal conducente di un camion

Napoli: chiede strada ucciso a rivoltellate

NAPOLI — *Un venditore ambulante è stato ucciso da un camionista sotto gli occhi della propria moglie. E' accaduto a Sant'Anastasia, a diciotto chilometri da Napoli.*

Ciro Amico, cinquantacinque anni, tornava dal lavoro col suo furgone. A cento metri dal portone di casa, in via Costanzo Romano, s'è trovato la strada sbarrata da un camion carico di sabbia, il cui autista, Emilio Terracciano, 36 anni, s'era fermato a salutare un amico.

Il venditore ambulante ha atteso qualche istante, poi ha premuto il clacson per chiedere strada. L'altro, dalla cabina di guida, gli ha risposto con un gesto d'invito a stare calmo. Il venditore ha atteso ancora, poi quando ha capito che l'altro se la prendeva comoda, ha suonato un altro paio di volte.

Terracciano ha aperto lo sportello, è balzato a terra e ha sparato una raffica di invettive contro l'impaziente autista del furgone, che ha commesso l'errore di andargli incontro a chiedergli ragione. Il camionista non l'ha fatto avvicinare: gli ha sparato un colpo di pistola al petto.

Allo sparo è accorso il fratello di Ciro Amico, Vincenzo, 64 anni, contro il quale lo sparatore ha esploso altri due colpi, che per fortuna hanno ferito l'uomo soltanto di striscio al piede e a una gamba. Ciro Amico è morto durante il trasporto all'ospedale Loreto di Napoli.

● **MADRID - Insediato governo basco** — Ha prestato ieri giuramento il nuovo governo autonomo della Regione basca, il primo dopo la guerra civile spagnola. Il gabinetto del presidente Garaicoechea è composto solo da rappresentanti del Partito nazionalista moderato.

● **ANKARA - Vietate le manifestazioni** — Nel timore di disordini, le autorità turche hanno vietato tutte le manifestazioni per il 1° maggio. La polizia ha ingaggiato ieri diversi conflitti a fuoco con gli studenti che protestavano contro il provvedimento.

Le notizie di oggi

● **Giustiziate 30 persone.** *Fonti diplomatiche occidentali hanno detto ieri a Beirut che oltre trenta persone sono state giustiziate in Siria nelle ultime cinque settimane, nel corso di una severa repressione dei servizi di sicurezza messa in atto per reprimere azioni di protesta antigovernative.*

● **Dimostrazioni antirazziali.** *La polizia sudafricana ha violentemente caricato ieri un migliaio di studenti di razza mista (colored) radunatisi in una scuola di Westburty alla periferia di Johannesburg per dimostrare contro le discriminazioni verso i non bianchi nel sistema scolastico sudafricano.*

● **Svalutazione lira turca.** *La Turchia ha deciso ieri di svalutare la lira turca del 4,7 per cento nei confronti di 15 altre monete, ad eccezione del dollaro statunitense. Si tratta della settima svalutazione della moneta turca in quest'anno.*

● **59 detenuti morti di fame?** *Il quotidiano «Munno» ha scritto che almeno 59 detenuti sono morti di fame nella prigione centrale di Luzira, alla periferia di Kampala, ed altri carcerati sono sul punto di morire entro brevissimo tempo se non viene loro distribuito del cibo al più presto.*

● **Arrestato «dissidente».** *Il matematico «dissidente» Aleksandr Lavut, di 51 anni, è stato arrestato lunedì a Mosca dopo una perquisizione del suo domicilio.*

● **Picchiato in carcere.** *L'ex presidente dell'ufficio casa di Latina, ed ex consigliere comunale, Gianni Antonio Pugliese, accusato di aver simulato il suo rapimento e di concussione e calunnia, chiuso nel carcere di Latina, è stato picchiato da due detenuti.*

● **Folgorato all'Italsider.** *Un operaio addetto alla strumentazione, Mario Lonza, 38 anni, è morto all'Italsider di Trieste, folgorato da una scarica elettrica di 5 mila volt.*

● **Vescovo in ostaggio.** *Una trentina di studenti col volto mascherato hanno occupato ieri la cattedrale di Popovan capoluogo della provincia di Cauca in Colombia ed hanno preso in ostaggio il vescovo Silverio Buitrago per chiedere la liberazione di prigionieri politici.*

● **Alpini a Genova.** *Cinquantatreesima adunata nazionale degli alpini sabato e domenica prossima a Genova.*

● **L'Etna in attività.** *La bocca si sarebbe aperta a poco più di 2900 metri di quota sul versante Sud. I bagliori ieri sera erano visibili anche da Catania. E' pericoloso avvicinarsi alla zona. Come si ricorderà il 12 settembre scorso un'esplosione vulcanica provocò nove morti e 23 feriti.*

● **Geng Biao in Usa.** *Il vice primo ministro cinese, Geng Biao, visiterà gli Stati Uniti il mese prossimo per colloqui con il segretario alla Difesa, Harold Brown. L'ha annunciato ieri il Pentagono. Geng è segretario generale della commissione militare cinese.*

● **Siccità in Etiopia.** *Un responsabile etiopico ha lanciato un appello alla comunità internazionale chiedendo aiuto materiale per lottare contro gli effetti della siccità che ha colpito oltre cinque milioni di etiopici.*

● **Nube tossica a Udine.** *Per uno scoppio avvenuto in un serbatoio contenente gas tossico nello stabilimento di cellulosa della Snia Viscosa (frazione Malisana) si è formata un'incrinatura dalla quale è fuoruscito il gas che si è sparso in un raggio di un centinaio di metri sui campi vicini. Per motivi precauzionali alcune famiglie sono state fatte evacuare. Scuole e asili della zona per disposizione del medico sanitario sono rimasti chiusi.*

Da venerdì al 31 il tempo utile per le dichiarazioni

Maggio, per 22 milioni di italiani il mese della denuncia dei redditi

ROMA — Tra venerdì 2 e sabato 31 maggio (salvo rinvii dell'ultima ora) gli italiani che nel '79 hanno conseguito redditi tassabili dovranno compilare la dichiarazione dei redditi e farla pervenire, sia presentandola direttamente, sia spedendola per posta (raccomandata, senza ricevuta di ritorno) all'ufficio delle imposte del proprio distretto. Questo appuntamento interessa 22 milioni di persone. Circa 15 milioni di contribuenti dovranno compilare il modello 740 (reperibile presso tabaccherie, cartolerie, uffici delle imposte e comunali), che prevede anche l'indicazione dei cespiti assoggettati all'Irpef (imposta sui redditi delle persone fisiche) e all'Ilor (imposta locale sui redditi).

Chi a novembre scorso ha già versato l'anticipo d'imposta dovrà tenerne conto nel calcolare quanto globalmente dovuto per il 1979 e versare il relativo saldo. Quest'anno per molti l'autotassazione sarà più onerosa perché scattano i nuovi imponibili per i fabbricati (dovuti all'aumento dei coefficienti catastali e alla maggioranza di un terzo per la seconda casa).

Si calcola poi che altri 7 milioni di persone, lavoratori dipendenti e pensionati, che non hanno percepito altri redditi oltre allo stipendio o alla pensione, potranno inviare il solo certificato sostitutivo, modello 101, rilasciato (ma la maggior parte degli interessati deve ancora riceverlo) dal datore di lavoro o dall'ente erogante la pensione. Essi dovranno compilarlo in tutti i suoi quadri, incluso quello relativo alle «notizie e dati particolari», dove va indicato se si abbiano collaboratori o se si posseggano autovetture, imbarcazioni...

Sono invece esonerati dal presentare la dichiarazione dei redditi coloro che hanno conseguito soltanto redditi fondiari per una cifra che non superi le 360 mila lire o coloro che hanno percepito redditi che hanno già scontato alla fonte le imposte

STAMPA SERA
Sandro Doglio
direttore responsabile

Editrice LA STAMPA S.p.A.
Presidente Giovanni Giovannini
Amministratore Delegato e Direttore Generale
Umberto Cuttica
Consiglieri Vittorino Chiusano
Carlo Masseroni
Cesare Romiti
Sindaci Alfonso Ferrero (presid.)
Pierluigi Bertola
Secondino Riolto

© 1980 Ed. LA STAMPA S.p.A.

CERTIFICATO N. 164
DEL 19-3-1979

Ufficiale: quest'anno niente onorificenze

I cavalieri «dello scandalo»

ROMA — *Ora è ufficiale: il prossimo 2 giugno, festa della Repubblica, il Capo dello Stato rinuncerà, e probabilmente senza eccessivo rammarico, a una cerimonia tradizionale, quella della nomina di 25 cavalieri al merito del lavoro. La conferma è venuta dal presidente della Federazione nazionale dei cavalieri, Bruno Velani, ma anticipazioni in questo senso c'erano già state nei giorni scorsi. E l'iniziativa, a quanto semora, era partita dal ministro dell'Industria, Bisaglia.*

I motivi? Ufficialmente: garantire criteri di scelta più rigorosi per le 25 persone che il Capo dello Stato autorizzava a fregiarsi della «croce d'oro piena, smaltata verde, caricata di uno scudo tondo». Ed è comprensibile, viste le disavventure giudiziarie di alcuni dei signori insigniti della benemerenza negli anni scorsi.

L'elenco probabilmente non è completo, ma sufficiente a dare un'idea. La magistratura si è dovuta occupare, e in maniera assai approfondita, dei cavalieri del lavoro: Gaetano Caltagirone (bancarotta fraudolenta); Bruno Musselli (contrabbando di prodotti petroliferi); Giorgio Cappon (finanziamenti illeciti); Giordano dell'Amore (la storia dei «fondi bianchi»); Nino Rovelli (peculato); Mario Einaudi (la vicenda del fallimento Egam); Luigi Maraldi (crack dello zucchero); Raffaele Ursini (scandalo Liquigas). E l'elenco potrebbe continuare con nomi meno insigni e noti.

Ma questi contrattempi giudiziari non erano la sola ombra che gravava su quella che, bene o male, doveva essere una delle massime onorificenze repubblicane («L'Italia è una Repubblica fondata sul lavoro»).

Stando a quanto affermava il deputato socialista Stefano Servadei, senza essere, a nostra conoscenza, smentito, c'erano in giro, o forse ci sono ancora, signori influenti che, dietro congruo compenso, potevano ottenere per gli amatori del genere il titolo di cavaliere del lavoro. E in certi casi — sostiene il deputato socialista — l'operazione era costata fino a 100 milioni. Sulla vicenda non è stata mai aperta un'indagine, ma evidentemente le voci, e la sorte non limpida dei cavalieri sopra citati, sono bastate a convincere un ministro come Bisaglia, che non si può certo accusare di sensibilità morbosa, a bloccare tutte le nomine 1980.

m. tos.

L'ITALIA vista dal settimanale francese «l'Express»

Malata piena di salute

Il settimanale francese «L'Express» ha dedicato una parte notevole del suo ultimo numero all'argomento: «Le mal italien», con scritti dei suoi principali collaboratori. Ne pubblichiamo alcuni passi.

Da dieci anni a questa parte, l'Italia sembra ostinarsi a conquistare la palma della malattia in tutti i campi. Ha il record dell'instabilità di governo e dell'immobilismo; il record del gigantismo disastroso delle imprese di Stato, della disoccupazione, dell'assenteismo, del lavoro nero, dell'inflazione, della frode fiscale. E' campionessa assoluta dello spreco statale, dell'assistenzialismo, del parassitismo a spese del denaro pubblico. Gli ospedali, le scuole, le università, le poste, la giustizia sono in uno stato di sfacelo; il terrorismo, la mafia, la corruzione politica si fanno concorrenza per precipitare il paese nell'illegalità e nell'insicurezza. I loro complici si celano persino nei gradini più elevati dei ministeri e della magistratura.

Sotto molti aspetti, l'Italia sembra più vicina al modello latino-americano che al modello europeo. Con la differenza che certi paesi latino-americani fanno più sforzi dell'Italia per uscire da quel modello.

Eppure, questo paese, che secondo le statistiche avrebbe dovuto già essere morto venti volte, sta abbastanza bene. I segni esteriori dell'abbondanza sono generali e continuano ad aumentare.

E' soprattutto la cosiddetta economia sommersa — la sola produttiva — che sopperisce alle manchevolezze dell'economia ufficiale. Un paese che muore di illegalità resuscita proprio grazie all'illegalità! La bancarotta dell'Italia ufficiale è compensata dalla vitalità dell'Italia nascosta. Il nuovo «miracolo» potrà durare? L'anarchia creatrice riuscirà per molto tempo a correggere i misfatti dell'impotenza dirigista? E' quanto resta da vedere.

(Jean-François Revel)

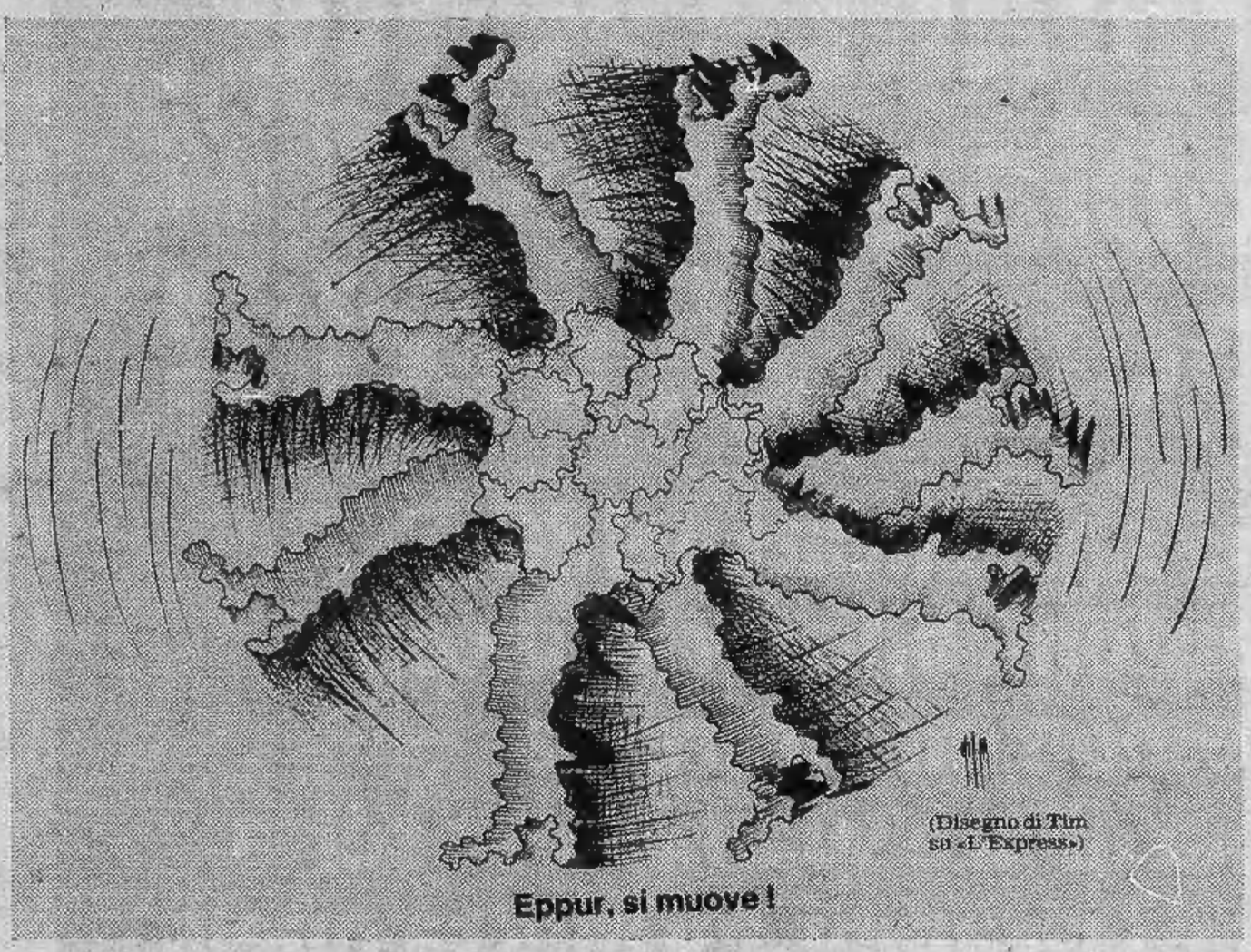

(Disegno di Tim su «L'Express»)

Eppur, si muove!

I francesi ci giudicano così

Siamo instabili e violenti, devoti e dongiovanni...

Siamo instabili

Tra gli aggettivi che elenchiamo, quali sono quelli che caratterizzano meglio l'Italia? E' un paese che:

Instabile	51%
Violento	40%
Accogliente	31%
Industrializzato	12%
Sottosviluppato	9%
Democratico	8%
Agricolo	5%
Moderno	4%
Chiuso	2%
Solido	1%
Senza opinione	16%

Molto devoti

Scegliete la vostra opinione sugli italiani e le italiane.

Espansivi	37%
Abbastanza lavoratori	20%
Avari	14%
Piuttosto pigri	12%
Gli uomini sono dei don Giovanni	21%
Le donne sono seducenti	13%
La donna italiana è sottomessa	24%
La donna italiana è piuttosto libera	5%
Senza opinione	19%

Terrore

Ritenete che il terrorismo metta in pericolo l'Italia?

Sì	69%
No	18%
Senza opinione	13%

Che cosa piace

Tra gli elementi che indichiamo quale vi attira di più in Italia?

I monumenti	57%
Il clima	54%
Il panorama	45%
L'accoglienza	17%
La cucina	16%
I prezzi	8%

Il pci

Credete che il partito comunista italiano possa entrare nel governo?

Sì	38%
No	21%
Senza opinione	41%

Pensate che l'ingresso del partito comunista italiano nel governo sarebbe una buona cosa?

Una cosa abbastanza buona	47%
Una cosa piuttosto cattiva	22%

L'Italia sopravvive... Basterà?

Il doppio gioco di Berlinguer, diretto contro la Nato

Dopo aver criticato l'invasione russa in Cecoslovacchia, nel 1968, i comunisti italiani hanno criticato l'invasione dell'Afghanistan, dodici anni dopo. C'è una logica, nel loro comportamento, che contrasta con l'incoerenza dei comunisti francesi. Ma ciò non significa che il pci non sia totalitario nel suo funzionamento interno e nella concezione del potere, né che esso non serva gli interessi dell'Unione Sovietica.

Così, in questo momento, il pci si è assunto una specie di «offensiva del sorriso» verso i partiti socialisti europei, nella previsione di farseli alleati in una campagna contro gli euromissili, che dovrebbe impedire l'ammodernamento delle forze della Nato. Come farebbe Berlinguer ad ottenere un successo in quest'iniziativa se approvasse il genocidio in Afghanistan, come ha fatto Marchais? Si tratta in sostanza di una divisione degli incarichi, tra pcf e pci.

Il fatto di aver resistito alla tentazione di un compromesso storico con i comunisti non permette comunque alla democrazia cristiana di uscire dal vicolo cieco in cui si trova, e nel quale si è ingolfato l'intero sistema politico italiano. Come salvare la democrazia? Rinunziare al sistema proporzionale e adottare il sistema maggioritario? Riformare la Costituzione nel senso di un regime presidenziale?

La soluzione dei mali di cui soffre l'Italia, ammesso che ne esista una, non deve essere cercata solamente a livello delle istituzioni. La società civile, in Italia, ha sempre mostrato la tendenza ad infischiarsene dello Stato e anche della Nazione. Preferisce i rapporti personali del clientelismo o addirittura della mafia.

Se si tratta soltanto di sopravvivere, indubbiamente l'Italia ci è riuscita. Ma basta sopravvivere? Se la società italiana ha potuto esistere nel corso dei secoli, senza avere uno Stato, se è divenuta anche una società moderna senza essere uno Stato moderno, è forse troppo tardi perché essa cominci a farlo? Oppure: è ancora necessario, proprio ora che gli Stati europei non riescono a sopravvivere che integrandosi in sistemi più ampi, superiori al concetto di nazione?

(Jean-François Revel)

Lavoro nero

L'Italia, che nel 1974 era sull'orlo del fallimento, ha ottenuto un successo sensazionale. Nel 1979 la sua crescita economica (5%) è stata una delle più alte del mondo. La Banca d'Italia ha accumulato delle riserve; il debito con l'estero è praticamente scomparso. L'Italia si concede il lusso di un avanzo commerciale con la Germania Federale. Gli esportatori italiani si battono da maestri.

Siamo d'accordo, la caduta della lira, tra il '74 e il '78, ha facilitato le esportazioni; allo stesso modo la valuta portata dai turisti costituisce una formidabile fonte di reddito. Ma il successo non sta soltanto in questi motivi. A che cosa è dovuto?

La risposta più frequente è questa: il merito è del lavoro nero. Sette o otto milioni di italiani lavorano al di fuori della legge. Il doppio lavoro, sovente procura più quattrini del lavoro normale. (Patrick Bonazza)

Due chiese

Commedia dell'arte, giochi del circo, combinazioni: tutto è già stato scritto sul periodico, irrefrenabile susseguirsi delle crisi politiche italiane. Il pubblico, se ne interessa ancora? Gli specialisti dei sondaggi indicano che l'interesse diminuisce. Negli ultimi anni soltanto l'otto o il nove per cento si appassionava davvero alle competizioni elettorali; comunque, più che in Francia. Ma la percentuale — dicono — sta scemando. Oggi, sono due «chiese» che, senza scontrarsi, si studiano e si dividono i favori popolari. La chiesa nera della democrazia cristiana e quella rossa dei comunisti.

(André Pautard)

Il Papa

Verso Giovanni Paolo II gli italiani mostrano la loro singolare capacità di adattamento. Secondo un recente sondaggio, il 61% degli italiani lo considera un conservatore; un'espressione, comunque, che deve renderlo simpatico, perché l'80%, contemporaneamente, lo considera dinamico, sensibile, umano. Dal canto suo, il Papa prende le distanze dalla situazione politica interna. Per la prima volta da gran tempo, il sostituto alla segreteria generale — un vero segretario del Vaticano — non è un italiano, ma lo spagnolo monsignor Eduardo Martinez Somalo.

Quattro progetti per ritoccare il Concordato sono già falliti davanti al Parlamento: toccano punti troppo sensibili. Passi modificare la legislazione sul matrimonio. Ma toccare i problemi dell'istruzione religiosa e quelli che riguardano i beni ecclesiastici... Chi ha interesse davvero a risolvere il problema? (A. de P.)

GRP
lo spettacolo continua
Siamo i più seguiti sarà che siamo i più bravi
24 ore su 24
irradiamo su tutto il Piemonte

GRP
lo spettacolo continua
16,40
Pane, burro e... zucchero!
Quiz in diretta per i bambini
irradiamo su tutto il Piemonte

GRP
lo spettacolo continua
17,35
CANDY CANDY
«Candy è felice»
Telefilm per i bambini
Irradiamo su tutto il Piemonte

GRP
lo spettacolo continua
22,30
In soffitta da Natalie
Sceneggiato con Laura Belli
irradiamo su tutto il Piemonte

INFORMITALIA
ISTITUTO NAZIONALE INFORMAZIONI
Controlli, indagini, infedeltà
Esito assicurato
Telefoni 511.024 - 538.682
Corso Vittorio Emanuele, 107

Se tu sapessi a quanta gente abbiamo aperto gli occhi!

Sono aumentati del 30% gli automobilisti che dicono: "No, non mi interessa risparmiare su una cosa seria come i ricambi. Mi metta quelli originali Fiat".

ricambi originali FIAT

I ricambi sono una cosa seria.

ECONOMICI

Le tariffe è di L. 1350 la riga. Rubrica 1: operai/impiegati L. 750, tecnici L. 850, dirigenti L. 1100. Rubrica 9 e 11 (domande) L. 750. Avvisi urgenti data fissa o neretti: il doppio. Neretti urgenti, data fissa o urgentissimi il triplo.

In tema di offerte di impiego o lavoro, l'editore ricorda che la legge 9.12.1977 n° 903 vieta discriminazioni sul sesso e l'inserzionista è impegnato a rispettare tale legge.

2 Affari e capitali

A. FINANZIAMENTI fiduciari ipotecari (per ogni milione L. 28.700 mensili tutto compreso) serietà. Fipat via Garibaldi 59 piazza Statuto. Tel. 518.290 538.422.

PRIVATAMENTE ed in poche ore prestiti a tutti senza garanzia o ipotecari o cessioni del 5°. Volendo visite a domicilio. Tel. 596.212.

3 Aziende, negozi

A.A. ACCETTIAMO incarichi di vendita per vostro negozio o attività garantendo rapidità e serietà. Tel. 760132.

A. ACQUISTEREI rilevarsi negozio o azienda di qualunque genere in Torino o vicinanze. Tel. 585.333.

ABAMEC 638.038 calzature pelletteria cintura Torino discreto utile incrementabile cede 6 milioni più merce 4 milioni.

ABAMEC 638.038 bar super prossi piazza Vittorio 170.000 incasso giornaliero 50% contanti sufficiente cede 40 milioni.

AZIENDA
fatturato circa 1 miliardo esaminiamo per conto nostri soci. Tel. 011 542.318.

DI SALVATORE corso Turati 13 cede ristorante bar super tavernetta locanda coperti 400 complesso dehor con brace attrezzatura completa modernissima rilevante utile su statale Bra km 50 da Torino.

EUROCESSIONI tel. (0184) 72.672 cede in importante centro figure avviatissimo autoaccessori, cicli, sport 50 milioni più merce. Vero affare. Dilazioni pagamento.

EUROCESSIONI tel. (0184) 72.672 cede in importante centro turistico riviera ponente avviatissimo parrucchiere signora 50 milioni. Affare dilazioni pagamento. Possibilità alloggio.

TABACCHI totocalcio lavata 2 milioni 200 mila affarone, cede urgente causa espatrio 45 milioni trattabili. Tel. 537646.

VENARIA esercizio ampliabile di rivendita pane e pasticceria tabelle I VII annesso alloggio ottimo incasso. Tel. 920.9705.

4 Terreni

A. PRIVATO vende terreno agricolo pianeggiante mq 5090 40 km Torino bella posizione L. 7 milioni. Tel. 0141 94184.

A. TERRENO Astigiano 42 km Torino mq 6360 bella posizione collinare buona strada L. 4 milioni 600 mila lunghe dilazioni. Telefonare 0141 94.342.

A. TERRENO industriale Villanova d'Asti minimo mq 10 mila progetto approvato capannone mq 2000 magnifica posizione pubblicitaria tutti servizi. Tel. 0141 94.342.

ACQUISTO terreno fabbricabile per villetta dintorni Torino pago in contanti. Tel. 757.264.

AFFARE Lago Maggiore vendesi progetto 26 vani e 12 box tel. Studio 539423.

FAVAROLO terreno panoramico mq 2800 progetto approvato urbanizzazione esonta 25 milioni Rivar 842.631 842.608.

PRIVATO vende Moncucco Torinese mq 2400 circa terreno agricolo panoramico L. 3 mila al mq. Tel. 987.710.

TERRENO di 6650 mq con progetto approvato e inizio lavori a Lauriano a L. 38 milioni dilazioni. Conter 519017 519065.

VENDESI terreno mq 2500 progetto approvato oneri esoltti Berzano S. Pietro fronte provinciale 12 milioni. Tel. 987.710.

5 Locali e negozi

domande

NAZIONALCASE acquista direttamente capannoni magazzini seminterrati pagamento contanti serietà tel. 747148 781456.

offerte

AFFITTASI a referenziati capannoni industriali nuova costruzione Chivasso e Rondissone amministrazione Baldi 011 538.594.

BOX a Volpiano 9bari stessa casa via Brandizzo singoli e doppi costruzione recente vero affare vende Galotto 488972.

CENTROCASA 513.931 vicinanze Fiat Mirafiori basso fabbricato con uffici possibilità parte libero indipendente 160 milioni dilazionabili.

FIDUCIARIA immobiliare vende in via S. Donato negozio di 4 locali ampie vetrine posizione commerciale di elevato pregio 27 milioni. Telefonare 556.956.

FIDUCIARIA immobiliare vende continuante autostrada Torino-Aosta a soli 9 km da Torino fabbricato industriale nuovo adatto anche esposizione posizione pubblicitaria ottima superficie 1500 mq più uffici terreno circostante mq 3000 prezzo conveniente. Telefonare 556.956.

MAGAZZINO libero interno cortile due piccoli vani adiacenti corso Casale Ponte Regina 8 milioni 300 mila. Tel. 549694.

MEC CASE vende locali uso ufficio o qualunque altra destinazione lussuosi corso Vittorio Valentino superfici di 120-200-540 mq. Tel. 533025 546439.

NEGOZIO centrale con annesso alloggio mq 120 complessivi ottimo investimento 22 milioni 500 mila. Centralcelle, tel. 530.163.

S. RAFFAELE CIMENA
In complesso industriale affittasi capannoni campate da mq. 1000 ampi parcheggi piazzali asfaltati e recintati amministrazione Baldi 538.594.

SOCIETA' cede vende liberi capannoni e base fabbricati mutuo e dilazioni pagamento. Tel. 740.489.

UTIP 531186 vende capannone libero industriale a Borgaretto mq 800 coperti alloggio custode o uffici di 6 camere servizi comodo a svincoli autostradali mutuo dilazioni pagamento.

VENDO locale mq 400 uso laboratorio con sovrastanti 2 alloggi di mq 135 caduno terreno mq 6000 libero in comune di Lauriano Po recente costruzione. Tel. 683.909.

7 Offerte lavoro e impiego

operai, autisti, fattorini

CERCASI operai elettricisti impianti industriali e bordo macchine solo se capaci. Telefonare 556.835.

CERCASI stenarista 5 livello pratico macchina modello Cerutti 75, tel. 612.121.

DITTA importanza nazionale ricerca per Arabia: tubisti, saldatori, carpentieri in ferro, meccanici, tecnici, capi squadra preferibilmente conoscenza lingua francese-inglese. Scrivere: Zeta c/o Spi Casella 245 - Savona.

commessi, baristi

CERCASI cameriere per pizzeria 16 o 17 anni. Tel. 606.5908 zona piazza Bengasi.

impiegati

AZIENDA impianti elettrici industriali a bordo macchine utensili cerca persona veramente capace per responsabilità cantieri. Scrivere: «Publikompass 319 — 10100 Torino».

CAPO area inglese e francese parlato e scritto disponibile frequenti viaggi con esperienza mercati esteri cerca industria elettromeccanica Torino con propria immagine di prodotto a livello mondiale paesi industrializzati. Si desidera esperienza di vendita e di conduzione con componente tecnica. Offresi 6° livello, emolumenti di sicuro interesse e vasti incentivi. Tel. 531.181 Rorimondial selezione personale.

IMPIEGATA amministrativa iva cassa fatturazione referenziata veramente capace assume media azienda commerciale zona S. Salvario. Scrivere: «Publikompass 274 — 10100 Torino».

IMPORTANTE azienda torinese produttrice beni durevoli in materia plastica cerca diegnatore meccanico con buona esperienza di progettazione preferibilmente nel settore stampi. Scrivere: «Publikompass 273 — 10100 Torino».

15 Autovetture

A.A.A.A.A. CORSO Vercelli 66 (vicino piazza Crispi) disponiamo vasta gamma usato completamente rerisionato. Vi elenchiamo alcune tra le nostre occasioni: A112E amaranto '78, A112E blu scuro '74, A112 Abarth '70 HP blu scuro '79, Bagheera X metallizzato tetto apribile km 10 mila mesi 8 in garanzia, Erre 320 I metallizzato '78, Mini 90 '78, Gamma 25 '78 km 30 mila, 128 CL bianco '78, 127 Top metallizzato mesi 8, 127 '73 '77 '78 '79, Fiesta 1100 '77, Giulia Super 1.6 '76, Horizon 1100 1300 '79 e molte altre con minimi anticipi lunghe rateazioni. Visitateci: Savea, corso Vercelli 66, tel. 230.531 - 238.975. Aperto anche sabato pomeriggio.

A.A.A. AUTOBENGASI via Genova 261 (piazza Bengasi) modelli Citroen nuovi pronta consegna vasto assortimento usato. 500, 126, 127, 131, Ritmo, R14, Giulietta 1.3, Giulia 1.3, Dyane, A112. Rateazioni da 12 a 36 mesi. Visitateci.

ACQUISTASI vetture d'occasione, anche incidentate. Autostadio, corso Agnelli 22, tel. 326.232.

ACQUISTIAMO
ci servono vetture recenti non sinistrate offriamo il prezzo più alto per contanti autocommercio corso Orbassano 72 (aperto anche il sabato tutto il giorno).

ACQUISTO auto piccola grossa cilindrata anche semestrali, massima valutazione pagamento contanti. Via S. Ottavio 32 b, tel. 677.242. Aperto anche il sabato.

ASI 8 WEEK END
la capacissima giardinetta 5 porte 602 cc. bollo annuale L. 7100 revisionata con garanzia «Eurocasion» Franacar, corso Vittorio Emanuele 206, tel. 758.282.

AUTO sportive Ferrari 308 GT 8 Porsche 2.4 S coupé Beta 1.6 coupé 1.6 HPE Fiat 131 Racing vendo permuto. Tel. 850.805.

CITROEN GS 1220
occasioni recenti 1220 Club, Pallas perfettissimo con garanzia «Eurocasion» totale permute rateazioni senza cambiali 30 mesi Franacar corso Vittorio Emanuele 206, tel. 758282.

CITROEN GS 76-77, LN 79, 2CV 78, DS 74, A112E 76-79, 127 3 P 73-74-75, 128 76-79, 128 Panorama 71, 500 giardiniera 74, R5 Alpin 78, R4 L 77. Citroën Pininelli, corso Stati Uniti 7, tel. 537.241. Aperto sabato.

COMPERIAMO
urge acquistare vetture interpellateci vi rilasciamo valutazioni pagamento contanti. Lingotto corso Principe Oddone 88 (aperto anche il sabato).

DIESEL Granada 1900 lusso anno 79 unico proprietario, blu scuro, pochi km, con fattura, in garanzia. Autostadio corso Agnelli 22, tel. 326232.

FIAT 128 CL anno 77 bianca unico proprietario vetri azzurrati, lunotto termico come nuova. Autostadio, corso Agnelli 22, telefono 326.232.

FIAT 131 special 1300 anno 77 unico proprietario, grigio metallizzato, vetri azzurrati, lunotto termico. Autostadio corso Agnelli 22, tel. 326232.

FIAT 500 L, 126 N, Personal, anno dal 71 al 77 vasto assortimento, ricondizionato in garanzia. Autostadio corso Agnelli 22, tel. 326232.

FURGONI PULMINI
acquistiamo e vendiamo qualsiasi modello Autostander via Giulia di Barolo 3/D. Tel. 831.751 882.456.

LANCIA Fulvia seconda serie, 4 marce, blu scuro, anno 70 interno in panno, tenuta con cura. Autostadio c. Agnelli 22, tel. 326232.

LANCIA Fulvia coupé 1300, 5 marce anno 73 blu scuro, ricondizionata, occasione. Autostadio corso Agnelli 22, tel. 326232.

LANCIA 2000 iniezione anno 73, 5 marce, grigio metallizzato, vetri azzurrati, occasione. Autostadio corso Agnelli 22, tel. 326232.

MANCINI Ferrari 308 GTB, GTS, Porsche 928, Bmw 733 I; 523 I, 323 I, 30 CSI, Jaguar XJ 6 4200, Mercedes 450 SE, 350 SLC, 280 SE, MP Lafer 1600 spyder, De Tomaso Longchamp, Lamborghini Urraco 2000, Jeep CJ 7, Gamma 2500, Alfetta GTV 1600, Beta Montecarlo. Tel. 683.285, corso Marconi 5.

RITMO 65 1300 3 porte 5 marce grigio metallizzato 6 mesi privato vende. Tel. ore ufficio 388962.

VOLVO 244 GL D6 da rimbiancare sotto listino vendesi. Telefonare ore ufficio, 593.658.

242 Diesel del '77 in ottime condizioni di meccanica e carrozzeria privato vende. Tel. 253574.

16 Motocicli

COMPERO
maxmoto pagando massimo e subito Motomarket, c. Giulio Cesare 175, tel. 202.204.

18 Acquisto alloggi

A. CASETTA libera anche vecchia costruzione con terreno compro pagando in contanti e subito. Telefonare 599.657.

A. CERCO alloggio semicentrale o prima cintura libero 3-4 camere servizi liberazione genitori contanti. Tel. 472057.

A. VILLETTA casetta Torino o dintorni acquisto pagando in contanti. Tel. 599.642.

A privato urge acquistare appartamento libero 2-3 camere tinello cucinino o cucina pagamento immediato. Tel. 650.5968.

ABBISOGNA acquistare appartamento libero camere tinello cucinino o cucina pagamento contanti. Tel. 682.999.

ABBISOGNANO alloggio libero 3/4 camere con servizi pagamento consegna. Telefonare 599.657.

ABBISOGNANO alloggio libero di 1-2 camere e servizi, zona M. Campagna - B. Milano - B. Vittoria, pagando per contanti. Tel. 330.725, pomeriggio.

ABBISOGNANO in Torino con urgenza tre camere cucina servizi anche da ristrutturare pagamento contanti. Tel. 396766.

ACQUISTASI solo da privati alloggio libero in Torino con servizi zona Francia S. Rita Italia 61. Tel. 610.884.

ACQUISTEREI privatamente saloncino 3 camere cucina doppi servizi in Torino oppure villetta vicinanze. Telefonare gentilmente ore ufficio 838.211.

ACQUISTIAMO con atto notarile stabili in blocco e alloggi pagamento contanti definizione rapida. 503.350 - 503.968.

ACQUISTIAMO
stabili in blocco in Torino e comuni confinanti trattative rapide e riservate valutazioni serie pagamento contanti. rilasciamo pacchetti azionari tel. 556956.

ACQUISTO casetta libera 3-5 camere basso fabbricato massimo 15 km da Torino. Tel. 502415.

ACQUISTO libero per contanti 2-3 vani servizi Parella San Paolo no intermediari. Tel. 711973.

ACQUISTO per contanti da privato alloggio libero o occupato in qualsiasi zona Torino per scopo investimento. Tel. 650.7063.

ACQUISTO per contanti da privato 2-3 camere servizi zone Parella Aeronautica Paradiso Collegno. Tel. 726681 ore pasti.

ACQUISTO privatamente investimento capitale casa 20-40 camere in Torino o prima cintura. Tel. 593.932.

ALLOGGIO libero acquistasi per contanti da privato 1-2 camere tinello cucinino servizi in Torino. Tel. 810.684.

ANALIZZO proposte di acquisto per appartamenti da 2 a 4 camere con servizi scopo investimento. Tel. 306.225.

ANTICIARIO acquista in Torino alloggio libero 2-3 camere servizi casa decorosa pagamento contanti. Tel. 309.4625.

CERCO con urgenza in Torino per stratto camera cucina servizi pagamento contanti. Tel. 369183.

CONTANTI acquisto per investimento alloggetto sui 50-60 mq in Torino qualsiasi zona. Tel. 539.018 pomeriggio.

DA privato acquisto in contanti 2-3 camere e servizi, zona Mirafiori S. Rita. In contanti. Tel. 378.789.

IMMOBILIARCRUBIOLO acquista direttamente in Torino o prima cintura alloggi vuoti o case in blocco definizioni rapide. Tel. 779.733.

PIEMONTIMMOBIL
società immobiliare cerca alloggi case terreni capannoni in acquisto Torino e provincia. Tel. ore ufficio 885.747.

PRIVATO acquisterebbe zona Torino Sud appartamento anche occupato di 1-2 camere cucina o tinello. Tel. 622382 ore pasti.

PRIVATO acquista da privato per contanti liberi ed occupati Torino prima cintura per investimento. Tel. 595.641.

SOTRIM società transazioni immobiliari acquista alloggi in Torino e cintura pagamento contanti. 503.350 - 503.968.

URGE acquistare qualsiasi zona Torino appartamento 2 camere tinello cucinino o cucina con servizi, pagamento per contanti. Telefonare 535.512.

19 Vendita alloggi

A. ALLOGGI via Ventimiglia terzo ascensore tre camere tinello due bagni (abbinamento due alloggi occupati) 36 milioni 300 mila meno eventuale mutuo. Tel. 543.844.

A.C.S. libero precollina via Boccaccio ingresso camera cucina bagno ristrutturato 25 milioni 500 mila dilazionabili. Tel. 682137.

A. UNIONCASE
A 549.777 via Passo Buole 56 angolo via Palma di Cesnola disponibili appartamenti di 1-2 camere cucina bagno dotati ogni confort e negozi, varie metrature.

(continua)

Singolare campagna a Londra

Agente negro (o arabo) cercasi per arruolamento

LONDRA — «La maggior parte dei londinesi non ha mai visto un agente di polizia di colore, arabo o asiatico. E questo per una ragione molto semplice: non ne abbiamo a sufficienza per mandarli in giro». *Questo diceva il testo di un cartellone pubblicitario esposto in una campagna di* «reclutamento etnico» *lanciata dalla polizia londinese nel 1975.*

La campagna non ebbe successo. Nessun giovane di colore venne reclutato e pochissimi chiesero informazioni sul trattamento, sulla paga e sulle prospettive di lavoro. «E' stata una grossa delusione — *dice il vicecommissario incaricato del reclutamento* —. Il problema esiste tuttora, anche se stiamo facendo di tutto per risolverlo».

Le cifre parlano chiaro: su otto milioni e mezzo di abitanti, gli uomini della polizia metropolitana sono 23 mila. Di questi, soltanto 80 uomini e 18 donne appartengono a gruppi etnici di minoranza, mentre secondo le stime ufficiali sono circa 850 mila i non europei che abitano a Londra. In altre parole, in una città dove il 10 per cento della popolazione è di provenienza non europea, la polizia ha nei suoi ranghi soltanto lo 0,5 di agenti appartenenti alle minoranze etniche.

«Benché ci sia solitamente una forte richiesta di arruolamenti nella polizia, abbiamo sempre incontrato difficoltà ad attrarre giovani delle Indie occidentali, o asiatici», *ha detto il capo della polizia metropolitana.*

Il problema rimane, nonostante gli aumenti di stipendio concessi ai poliziotti l'anno scorso dal governo, e nonostante le difficoltà che molti giovani delle Indie occidentali incontrano nel trovare lavoro a Londra.

Il primo poliziotto di colore a Londra è stato Norwell Roberts, arruolatosi nel 1967, che ora ha il grado di sergente. Dal 1970, anno in cui c'erano tre poliziotti non europei nel corpo londinese, altri 95 giovani di diversi gruppi etnici si sono arruolati nella polizia. Gran parte di essi avevano già simili esperienze di lavoro, ed erano appartenenti alla comunità asiatica espulsa dall'Uganda dopo il colpo di Stato di Idi Amin.

«Purtroppo — *ha aggiunto Tom Harrison* — non siamo stati capaci di cogliere l'occasione favorevole quando questo gruppo di asiatici è arrivato». *Ma secondo un giornalista, Tony Douglas, ci sono* «ovvie ragioni a determinare il mancato arruolamento di giovani di colore nella polizia».

Douglas si riferisce a tutti i problemi sociali legati all'immigrazione delle minoranze etniche, che creano attriti — e spesso gravi situazioni di tensione — fra la polizia e i giovani di colore, come dimostrano i disordini avvenuti a Bristol all'inizio di aprile. «Essi si sentono non accettati, e avvertono la pressione degli altri membri della loro stessa comunità; per cui un giovane negro, anche se volesse arruolarsi nella polizia, non lo farà per paura di sentirsi dire che si è messo dalla parte del nemico».

Il vicecapo Harrison ricorda a questo proposito l'episodio di un poliziotto che ricevette un'accoglienza molto ostile quando andò in una scuola multirazziale a tenere un discorso «promozionale» *per la polizia. Più tardi due giovani di colore, evidentemente interessati, andarono a scambiare due parole col poliziotto, ma lo fecero di nascosto.* «Non avrebbero mai avuto il coraggio di farlo pubblicamente», *ha osservato Tom Harrison.*

Secondo Ron Hope, primo ispettore negro della polizia metropolitana, non c'è alcun dubbio che i giovani di colore mostrino più risentimento verso un poliziotto della loro stessa razza che verso un bianco. Quanto al rapporto fra negri e bianchi nella polizia, Hope ha detto: «Non posso dire che non esista la discriminazione contro la gente di colore nella polizia. C'è discriminazione ovunque nella vita, ma nella polizia ce n'è forse di meno».

La storia di Boussac, «re del cotone», protagonista del dopoguerra

Era il più ricco dei francesi: «Amo i cavalli, odio De Gaulle»

PARIGI — Cotone, cavalli e giornali. La storia di Marcel Boussac, l'uomo più ricco di Francia del dopoguerra era stata riassunta in tre parole, in un titolo di un quotidiano francese un mese fa, dopo la sua morte. «Un astro solitario» intitolò l'autorevole «Le Monde» l'articolo su quattro colonne in cui Boussac veniva paragonato a una stella senza passato né avvenire che ha brillato soltanto il tempo in cui ha vissuto l'uomo.

La storia di Boussac, anzi di un Boussac in gran parte inedito, sta per uscire in un libro edito da Laffont. L'autrice, Marie France Pochna, è la sola persona ad aver raccolto le confidenze di «monsieur Marcel» che si decise a parlare soltanto due anni fa, quando il gruppo industriale dei fratelli Willot acquistò il suo impero tessile per 700 milioni di franchi.

La vita pubblica di Boussac, secondo l'autrice, ha inizio quando Boussac compie 25 anni, data nella quale l'ex camiciaio, figlio di un negoziante di tessuti e di una poetessa, si regala una Roll Royce. L'apice del successo? Sono gli Anni Cinquanta, durante i quali si intensificano i suoi legami politici a livello internazionale.

Dopo Truman, Clemenceau, Leo Blum (suo avvocato eppoi amico), Boussac scambia visite con il primo segretario del pcus sovietico, Nikita Krusciov. Alle partite di caccia organizzate nel suo castello di Mivoisin (lo stesso dov'è morto a 91 anni) partecipano tra gli altri Vincent Auriol, Antoine Pinay, Guy Mollet.

«Boussac — afferma Marie France Pochna — parlava soltanto delle persone di cui voleva parlare, altrimenti ergeva un muro tra lui e l'interlocutore». Soltanto una volta si lasciò andare a quella che per lui rappresentò una confidenza. Quando raccontò una delle più belle vittorie di Acamas, uno dei suoi migliori cavalli da corsa. Acamas vinse in extremis quando era già dato come perdente, al premio del Jockey Club a Chantilly. «E' stata la più bella vittoria alla quale ho assistito», disse Boussac. E aggiunse: il più bel momento nella vita è vincere, avere l'impossibile».

Per mezzo secolo della sua vita Boussac ha vinto. Aveva vinto già nei momenti più difficili dopo la prima guerra, quando acquistò tutte le scorte di tela per aeroplani accumulate dagli inglesi e dagli americani e le trasformò in camicie da uomo, in camicette e in grembiuli. Più tardi inventò il pigiama e, in campo industriale, la prima lavorazione di tipo «verticale». «Boussac — afferma Marie France Pochna — pretendeva di aver organizzato il suo impero in funzione della potenza del suo cervello. Troppo autocrate per scendere a patti con un lavoro di équipe, troppo autoritario per accettare «intrusioni», personificava l'immagine del «padrone» di altri tempi che vigilava in prima persona, pronto a discutere perfino i dettagli dei bottoni o delle fodere degli impermeabili con il personale.

Questo suo «stile» superato viene ritenuto la causa principale della sua caduta, l'annientamento progressivo di una fortuna avviata con il gruppo tessile (il primo della Francia del dopoguerra) e continuata con il successo delle sue scuderie (anche la Regina Elisabetta andò a visitare i purosangue di Boussac), con la casa di moda Dior e con l'acquisto di due giornali, l'«Aurore» e «Paris-jour».

«Un uomo del 19° secolo», lo definisce un sociologo francese, Jean-Louis Piel, che ha girato due mesi fa un documentario tra gli operai di Boussac. Il film, presentato la settimana scorsa al centro Beaubourg di Parigi, si basa soprattutto su interviste con operai della regione dei Vosges dove Boussac ha avviato il suo impero.

«Uno stato nello stato, quello di Boussac», continua Piel. A suo avviso il fenomeno Boussac è tutto nel comportamento della sua gente, centinaia di operai che lo hanno seguito ciecamente perché monsieur Boussac li alloggiava bene, costruiva asili per i figli, pensava alle pensioni. Il «re del cotone» fabbricò anche lavatrici (marca Bendex) per alleviare la fatica delle donne. Nel film di Piel, d'altra parte, emerge questa immagine della «provvidenza» che per gli operai era legata a Boussac. Dopo i primi licenziamenti nelle fabbriche, mentre l'ex re del cotone viveva da pensionato di lusso tra Parigi e Mivoisin, schiacciato dagli anni, qualcuno diceva: «Monsieur Marcel metterà tutto a posto».

Boussac è stato sempre amato dagli operai, perché ha sempre avuto la capacità di dimostrare loro che era «dalla stessa parte», ma non ha mai realmente negoziato con i sindacati — sostiene Piel —. «Nell'anima dei suoi operai, afferma l'autrice del libro sull'industriale, è sempre esistita una sola immagine del loro padrone, quella che ancora esiste, nonostante tutto, e che ha fatto dire a un capo del personale: «Solo monsieur Marcel avrebbe potuto salvarci dal disastro!».

Autoritario, Boussac sopportava difficilmente chi aveva il suo stesso carattere. Se considerava il presidente francese De Gaulle un dittatore è perché «il generale» era stato il solo potente del suo tempo ad aver mantenuto le distanze. Secondo l'ex ministro francese Antoine Pinay la vera ragione dell'antigollismo dimostrato da Marcel Boussac proveniva proprio dall'atteggiamento di distacco mantenuto nei suoi confronti dal presidente.

Antonella Pieroni

Il «boom» della profumeria attraverso il salone di Bologna

Gli uomini (vanitosi) spendono oltre 72 miliardi per la bellezza

BOLOGNA — *Il trucco c'è e si vede: questo potrebbe essere lo slogan del trucco 1980 quale risulta dopo aver visitato i 13 padiglioni del XIII Cosmoprof (salone della cosmesi e dei profumi) della fiera di Bologna.*

Trucco pesante che si sfuma dal tanto al poco, usando al minimo due tonalità: viola e lilla per l'estate. Per l'inverno i visagisti, questi dittatori, hanno scelto l'azzurro freddo che viene dai cieli del Nord, col bianco ghiaccio da stendere sotto l'arco sopracciliare. Questa donna «polare» — che deve essere (tanto per non cambiare) bionda — affida alla bocca rosso vivo il compito di scaldare il trucco. Nella marivetrina di Bologna (94.292 metri quadrati) si è constatato che ecologia e cosmesi vanno a braccetto: in quasi tutti i prodotti che spesso si presentano come un orto botanico si scoprono ingredienti di uso casalingo: la salvia, l'alloro, la carota, le mandorle. L'olio di cocco è un ottimo abbronzante, mentre i saponi possono essere a base di lattuga o di crusca. Per i bambini c'è un sapone che ha la forma e il colore delle tavolette di cioccolato. Finalmente non si ribelleranno più ad energici lavaggi.

Si arriva poi a vestire di seta anche la nostra pelle: una ditta di Tirano, specializzata in prodotti al miele e alla pappa reale, ha presentato un fondo tinta alla polvere di seta che viene dal Giappone, con effetto luminoso e senza untuosità. Un'altra ditta ha tutta una linea alla camomilla per giovanissime e una crema «V» a doppia emulsione per chi giovane non lo è più. Non ci si deve illudere: più si va avanti negli anni e più si spende in creme (non in belletti) perché si chiede loro un miracolo: tornare indietro negli anni. Divertenti i dentifrici dai gusti nuovi: uno allo «champagne» ed un altro al caffè. Hanno entusiasmato gli arabi pronti a comprare ogni novità.

Malgrado i tempi austeri i consumi non sono calati, specie nel settore dei profumi. E ci si chiede come mai non è diminuito da parte degli italiani il consumo di un genere che potrebbe essere considerato di lusso? Perché il profumo è entrato nelle abitudini come il sapone, tanto da essere considerato necessario. Eppoi ci si sono messi anche gli uomini a incrementare le vendite. Gli uomini spendono un sacco di soldi per prodotti di bellezza e sono arrivati nel 1979 a 72 miliardi di lire. Ormai la bambina può dire al papà: «Babbo tu compri soltanto profumi per te...».

L'italiano però non è ancora arrivato al livello di altri Paesi dove gli uomini frequentano istituti di bellezza ipocritamente chiamati «clubs». Niente di nuovo, la vanità maschile affonda le sue radici nella storia. Napoleone si inondava di profumo. Gengis Khan si imbellettava e ciò non gli impediva di essere virile e di vincere le battaglie.

Si insiste sulle essenze antiche, sui profumi della nonna, ritornano nomi classici: come l'«eau de toilette» crepe de chine, tanto cara a Joséphine Baker. Si usano per la pelle «fluidi» che puliscono e truccano insieme. Dal mare ci arrivano le «perle de caviar», fialette preziose per una pelle morbida. E' Ingrid Millet che cerca di convincersi che il caviale stia meglio sulla pelle che su un toast. In questa marivetrina è stato consolante scoprire che per ora esportiamo più di quanto importiamo. L'attuale progetto attende l'approvazione del governo entro settembre ma le aziende più importanti si sono spontaneamente messe in regola specificando la formula e la scadenza dei loro prodotti. Fra le novità più divertenti una polvere «face to face» abbinata a una crema che stesa sul viso e sul seno dovrebbe rassodarli assottigliandoli. Anche quest'anno sono arrivati da Mosca, Riga, Leningrado. Profumi misteriosi sono presentati in confezioni curiose che sembrano uscite dalle mani di un maestro vetraio. «Sono tutti profumi validi grazie ai fissatori naturali che noi abbiamo in abbondanza — dice un funzionario — le nostre donne, e adesso anche gli uomini, usano molto profumarsi specie quando vanno a teatro». Cioè spessissimo dato il basso prezzo dei biglietti.

Adele Gallotti

R. MORBIDELLI
Impermeabili Sportswear

creazioni primaverili 1980

DELSARTO
Via Roma 263

LONDON
Via Pietro Micca 12

NEW ORLEANS
C.so Vittorio Emanuele 48

OLDENGLAND
Piazza Carlo Felice 63

le nuove creazioni primaverili dei migliori stilisti dell'impermeabile, in assortimento vastissimo ed esclusivo.
A prezzi controllati per signora - uomo - ragazzo.

IMPERSALON BALLARINI

Offerta speciale uomo - donna: L. 45.000

CORA TORO

TORINO - JUVENTUS

Buon derby a tutti all'insegna del bel gioco e della serenità.

BBe

...e da oggi la Cora propone a tutti gli sportivi l'Amaro Cora Formula Antica "Plus Amer" che si affianca all'Amarevole.

Agente CORA per Torino: **ORVAL - Tel. 011/36.69.76 - Torino**

Come una bambina di 10 anni può sparire in una città

Che cosa è accaduto ad Adriana?

Adriana Tromboni, la bambina di 10 anni, scomparsa nel pomeriggio di lunedì mentre rincasava da scuola, è stata rapita da un bruto?

Quarantotto ore di ricerche disperate e due notti di angoscia nella casa di via Natale Palli 2, accanto al telefono in attesa di un «*segno*» che non è venuto: la mamma Nicoletta, titolare fino a tre mesi fa di una tintoria a Santa Rita, e il padre Giuliano, magazziniere in una fabbrichetta di Madonna di Campagna sono angosciati.

«*Non sappiamo più che cosa pensare* — allargano le braccia sconsolati — *chi può avere interesse a farci del male? Che cosa vorranno da noi? E dalla nostra bambina?*».

Dicono che in famiglia si rompono le cento lire per poter fare quadrare a fine mese i bilanci familiari. E' esclusa la possibilità che possa trattarsi di un ricatto per estorsione. I Tromboni assicurano di essere amici di tutti: non c'è nessuno che possa avere pensato di attuare una vendetta così crudele contro di loro. E non è più credibile nemmeno l'ipotesi di un errore di persona. A quest'ora si sarebbero accorti che la bambina non è quella che volevano e l'avrebbero lasciata andare.

La bimba scomparsa

La maestra Rosa Proietti

Nicoletta e Giuliano Tromboni sono angosciati

Alle elementari «*Duccio Galimberti*» di via Mosca, trecento metri dalla abitazione dei Tromboni, la maestra di quinta Rosa Proietto scuote il capo.

«*Lunedì non è successo nulla di particolare* — assicura — *non è stata rimproverata. Non ha preso brutti voti. Niente che possa fare pensare ad una reazione irrazionale della bambina che, delusa dalla scuola, abbia pensato di scappare*».

Nemmeno i compagni di classe, attorno al banco vuoto di Adriana, non sanno trovare una ragione. «*Lunedì ha giocato con noi* — rispondono in coro — *turro normale. Lei è qui con noi solo dall'inizio dell'anno. Prima andava alla "Casalegno"*».

Lunedì pomeriggio, alle 17, Adriana è rincasata dopo la scuola e il padre ha chiesto di vedere il diario. Cosa consueta. Sulle pagine del taccuino era anche facile trovare una «*nota*» della maestra che si lamentava per l'irrequietezza della bambina. Quel giorno Adriana ha detto di averlo dimenticato in classe. «*Vado a prenderlo subito*». Le bidelle che facevano le pulizie del pomeriggio l'hanno vista, hanno parlato con lei. «*E' uscita sorridente e chiacchierona come sempre*». A casa non è mai arrivata. Il padre dopo mezz'ora è andato a cercarla. Ha mobilitato amici e parenti. Ha avvertito polizia e carabinieri.

Le operazioni contro il terrorismo in città

Un altro operaio in carcere per «appartenenza alle br»

Continua lo stillicidio che, secondo gli inquirenti, sta dissanguando da ormai due mesi le Brigate Rosse.

Alla lunga lista degli arrestati si è aggiunto ieri un operaio dell'Abarth, Mario Fracasso, 29 anni, piazza Vittorio Veneto 19. L'accusa è di appartenere alle Brigate Rosse.

Anche in questo caso il segreto assoluto che copre le indagini non ha consentito di sapere come siano giunti gli inquirenti al nuovo arresto. L'ipotesi più probabile è che sia stata compiuta un'indagine di tipo scientifico in cui sono stati messi insieme alcuni elementi che sono stati considerati indizi sufficienti a stabilire l'appartenenza dell'operaio al partito armato.

Mario Fracasso ha lavorato alla Singer di Leini nel periodo più infuocato, che si era concluso con la chiusura della fabbrica e la perdita di duemila posti di lavoro.

L'8 dicembre del '74 era stato sorpreso mentre scriveva su un muro, con una bomboletta di vernice rossa «*Contro la cassa integrazione costruiamo nuclei armati clandestini*».

Con lui, quella sera, c'era Maria Rosaria Roppoli, l'insegnante torinese che si è costituita alcuni giorni fa in questura dichiarando di essere la donna di Patrizio Peci.

Un altro particolare: la soffitta in cui Fracasso abitava, al 19 di piazza Vittorio, è nello stabile adiacente a quello in cui è stato scoperto un covo di Prima linea.

Sono indizi, ma gli inquirenti, ad eccezione degli imputati trovati in possesso di armi, hanno grande difficoltà a trovare prove concrete.

Contro tumori e droga mostra in via Cavour

Si è inaugurata ieri alla Cassiopea (via Cavour 8, primo piano) con l'intervento delle autorità la mostra delle opere del pittore Serafino Geninetti, nel quadro dell'iniziativa patrocinata dalla Provincia di Torino e da «Stampa Sera» per la lotta contro i tumori e la campagna contro la droga.

I quadri sono dieci, ma tutti di enormi dimensioni e rappresentano, come in un album, la gente di San Colombano: montanari colti negli atteggiamenti di tutti i giorni, gente umile e nobile che fa con serenità il duro «mestiere di vivere» lassù, tra la neve, le rocce e gli ultimi abeti.

Le dieci opere sono riprodotte in litografia, numerate e firmate, e racchiuse in una cartella in vendita a cinquantamila lire. Il ricavato viene devoluto in parti uguali alla Lega contro i tumori diretta dal prof. Angiesio ed al centro antidroga «Una proposta» di don Dolino.

La mostra resta aperta fino al dieci maggio con orario dalle sedici alle venti. La cartelle con le dieci litografie sono in vendita anche al salone de «La Stampa» via Roma 80.

Moncalieri rinviato lo spettacolo

A causa dell'indisposizione dei due attori principali della Compagnia «*I giovani di Santa Teresina*» lo spettacolo, previsto a Moncalieri per mercoledì 30 aprile alle 21,15 al Teatro Castello (facente parte del ciclo delle manifestazioni organizzate dalla Pro Loco per i 750 anni di Moncalieri), è rinviato a sabato 3 aprile

Fiore-Acella: rinviato

Rinviato a nuovo ruolo il processo a Vincenzo Acella e Raffaele Fiore, i due presunti brigatisti accusati di aver compiuto, il 14 marzo dell'anno scorso, l'attentato contro il dirigente Fiat, Giuliano Farina.

I motivi che hanno indotto i giudici a rinviare il processo sono numerosi: in primo luogo il difensore degli imputati, l'avv. Edoardo Arnaldi, di Genova, si è suicidato il 15 marzo scorso, mentre i carabinieri stavano per arrestarlo con l'accusa di appartenere all'«organizzazione delle Brigate Rosse».

Altro fatto importante è che Fiore e Acella sono stati chiamati in causa da Patrizio Peci, per altri reati.

Secondo Peci, Fiore sarebbe stato l'organizzatore della strage di salita Santa Brigida a Genova, dove l'8 giugno del '76 sono stati assassinati il procuratore generale Francesco Coco e gli agenti Dejana e Saponara.

Le confessioni di Peci hanno portato lo scompiglio in quasi tutti i processi in corso contro presunti terroristi. In base alle dichiarazioni di quello che viene definito «brigatista pentito», molti imputati sono stati scagionati di alcuni reati, mentre altre persone sono state incriminate.

I casi più clamorosi riguardano il rapimento e l'uccisione di Aldo Moro.

Ponte del 1° Maggio defezioni da scuola?

Alto numero di assenze nelle scuole per il ponte del 25 aprile. Nelle scuole elementari medie e superiori un buon numero di allievi sono rimasti in casa o hanno approfittato del weekend festivo per partire: i piccoli, naturalmente, con i genitori.

La media delle assenze che va dal «*poco più del normale*» al cinquanta per cento, aumenta dalle scuole elementari alle superiori. Il record assoluto è però rappresentato dal Liceo Scientifico Gobetti, dove, su 470 allievi... se ne è presentato soltanto uno. L'«*unanime*» assenza ha però una spiegazione particolare: sabato era stata fissata l'assemblea mensile del liceo. L'unico allievo presente è dovuto però tornare a casa sconsolato: un dato sconfortante soprattutto per la partecipazione.

Un identico elevato numero di assenze è previsto anche per i due giorni che uniscono il primo maggio alla domenica nel ponte di questa settimana. Le famiglie infatti approfitteranno di questa nuova occasione per una gita di qualche giorno al mare o in montagna, o semplicemente per rilassarsi a casa: i dati più precisi si potranno comunque avere soltanto lunedì, quando le segreterie di ciascun istituto avranno modo di calcolare la media delle assenze.

echi di cronaca

Mantoneros
Via Torricelli 38, Torino
Giubbotti pelle uomo-donna da L. 40.000, giubbotti scamosciati imbottiti da L. 40.000, giacche pelle uomo-donna da L. 70.000, soprabiti pelle uomo-donna da L. 120.000, borse in pelle da L. 15.000. Tel. 596.990.

Laser effetti speciali impianti voce e luci
Le marche migliori al prezzo più basso. Affitti, leasing, rateazioni chilometriche. Magazzino musicale. Bra (Cn), piazza Municipio, telefono 0172/41.16.24.

Mobili in stile
ai migliori prezzi
TREVES
via Cernaia 17
(ang. c.so G. Ferraris)
Progetti di arredamento

Nel nuovo ed attrezzatissimo centro sciistico di
St. Gréé di Viola (Cuneo)
A 20 km. dal casello di Ceva sull'autostrada Torino / Savona
Due milioni
per bloccare i prezzi
prenotando subito alla
residenza
«IL GONGOLO»
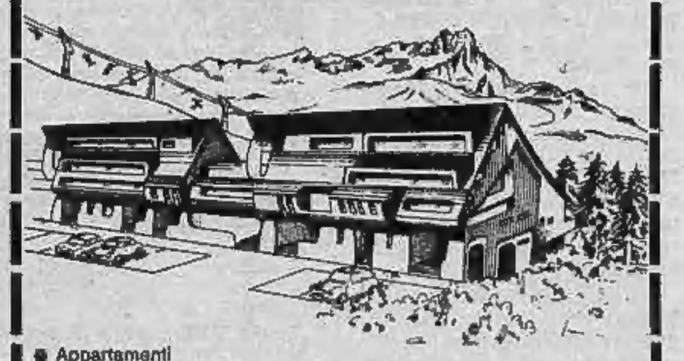
- Appartamenti a prezzi bloccati contro qualsiasi aumento.
- Acquisto al prezzo di oggi, con pagamenti in 7 comode rate trimestrali di soli 4 milioni cadauna senza interessi.
- Possibilità di avere un mutuo fondiario pagabile in 15 anni.
- Con la nostra nuova "Formula Intervacanze" garanzia per l'affitto con forte reddito.
- Salvate così i Vostri risparmi dalla continua inflazione.

Investendo in una località turistica in continua espansione e di grande prestigio.

E' UNA PROPOSTA GATES
Per informazioni:
GENOVA Via XX Settembre, 33
Telef. (010) 540791 (ore ufficio)
Per visite rivolgersi ai nostri uffici di:
ST. GREÉ di Viola (Cn)
(aperto solo sabato e domenica)
Telef. (0174) 73188

Appuntamenti in città

Farmacie aperte domani

Aperte domani con servizio continuato dalle ore 8,30 alle ore 19,30: c. Unione Sovietica 491; c. Peschiera 146/C; p. Carignano 2; c. Vittorio Emanuele 66; v. Chiesa della Salute 45; v. Crescentino 34; p. Campanella 9; c. Vercelli 111; v. Gorresio 37; v. Negarville 8; v. Cimabue 8; v. Vandalino 9/11; v. Fratelli Carle 5; v. Po 31; c. Grosseto 221; c. Potenza 92; v. della Rocca ang. Via Mille; v.le Falchera 68; v. Buenos Aires 77; v. Monginevro 113; v. Tunisi 99; v. Tripoli 23; c.so Traiano 158; c.so Vinzaglio 31; v. Garibaldi 14 ang. v. Milano; v. Passalacqua 11; c. Regina Margherita 114; c. Moncalieri 59; st. S. Mauro 179; c. Lecce 31 ang. v. G. Medici; v. Nizza 121; c. Orbassano 216; c. Brianza 22; c. Francia 177; v. Madama Cristina 14 ang. v. Bertholet; v. Genova 91; v. Cibrario 33/bis.

Presterà servizio anche serale dalle ore 19,30 alle ore 22,30 la Farmacia: c. Potenza 92.

Autoriparazioni

Aperte domani dalle 8 alle 13.

Officine: turno sospeso.

Elettrauto: turno sospeso.

Servizio Fiat: domani il servizio di assistenza è garantito dall'officina Valentini v. Paolini 7, tel. 442.795, con orario dalle 9 alle 12,30 e dalle 14 alle 19. I centri di corso Francia e di corso Bramante resteranno chiusi. Durante la settimana la chiusura è anticipata alle ore 18.

Fiat-Service: inizio autostrada To-Mi e To-Ivrea-Aosta, tel. 8001983, aperto domani e dalle 8 alle 21.

Servizio Lancia: officina aperta domani dalle ore 8,30 alle 12,30 e dalle 14 alle 18,30: via Tempio Pausania 39/12, tel. 301.021.

Servizio Alfa Romeo: officina aperta domani dalle 8 alle 13: via As. di Bernezzo 106, tel. 724.732.

• **Si è inaugurata ieri presso il Centre Culturel Franco-Italien,** via Donati 5, una mostra di marionette e documenti a cura di Mario Serenellini. Sono esposte opere di Klee, Mirò, Veronesi, Depero, Luzzati, Schlemmer, Manzù, Ramazzotti. La mostra resterà aperta fino al 16 maggio.

• **Oggi alle 18, presso l'Istituto Elettronico Nazionale** Galileo Ferraris (Aula Vallauri), corso d'Azeglio 42, il prof. Luigi Gonella terrà una conferenza sul tema «Problemi di sicurezza nucleare».

• **A cura della F.I.D.A.P.A., oggi alle 18, presso il Turin Palace Hotel,** via Sacchi 8, si svolgerà una tavola rotonda su «La condizione femminile in Francia e in Italia: un confronto». Relatrici: Isabel Velut e Bianca Vetrino.

Corteo da piazza Vittorio, comizio in piazza San Carlo

Domani è la Festa del lavoro
(e giornata di lotta al terrorismo)

«Non una rituale e stanca celebrazione, ma un momento significativo di aggregazione dei lavoratori attorno alle loro organizzazioni». Con queste parole esordisce il comunicato di Cgil, Cisl, Uil alle strutture periferiche e categoriali sulla festa dei lavoratori del primo maggio.

Al centro della giornata ci saranno quelle che sono da sempre le rivendicazioni della classe lavoratrice: contratti, fisco, occupazione nel Mezzogiorno e giovanile, assegni famigliari, miglioramento delle condizioni di lavoro in particolare e di vita in generale.

La nota diversa dagli anni scorsi è un sempre maggior impegno sul problema del terrorismo *«grave pericolo per la nostra democrazia ed intralcio reale all'azione di rinnovamento della società».* Il comunicato della Federazione unitaria conclude affermando che si *«intendono avviare a Torino esperienze capaci di richiamare i momenti di lotta unendoli a momenti di festa dei lavoratori, dei loro familiari, dei ceti popolari, dei giovani, degli anziani dei cittadini tutti».* A questo scopo è prevista — ed ecco la grossa novità organizzativa rispetto al passato — una festa popolare per questa sera davanti al Teatro Tenda di corso Vittorio Emanuele angolo via Pier Carlo Boggio.

Un'altra novità sarà costituita dal fatto che sarà limitato il numero di cartelli e striscioni (a parte, ovviamente, quello d'apertura del corteo con la scritta *«W il Primo Maggio unitario»*) sostituiti da figure di cartapesta e da altre espressioni figurative in grado di rendere più immediatamente intelleggibili per il pubblico i temi di rivendicazione.

Il programma — a parte, appunto, la serata precedente al Teatro Tenda — è quello ormai consueto: concentramento alle 9 in piazza Vittorio Veneto, mezz'ora dopo partenza del corteo con sfilata lungo via Po, piazza Castello e via Roma fino in piazza San Carlo dove parleranno una rappresentante dell'intercategoriale donne e un delegato dell'internazionale. Successivamente un segretario provinciale introdurrà il comizio del segretario confederale della Cisl, Eraldo Crea, che parlerà a nome della Federazione Cgil, Cisl, Uil. Al corteo parteciperanno, come sempre, (oltre ai sindacati) i massimi rappresentanti delle amministrazioni pubbliche, i partiti politici ed altre associazioni e movimenti. Esponenti della Federazione sindacale saranno inviati alle varie *«feste»* che avranno luogo nei vari comuni della provincia.

L'azienda tranviaria ha anche comunicato che, per favorire il movimento del pubblico che intende recarsi alle varie manifestazioni, circoleranno dalle 7 alle 12,30 e dalle 14,45 alle 19,30 i mezzi delle linee urbane e suburbane numero 2, 3, 5, 9, 10, 16, 35, 36, 37, 38, 41, 50, 51, 57, 58, 59, 60, 61, 63, 65 sbarrato, 67, 67 sbarrato, 72, Torino-Ippodromo. Dalle 7,30 alle 13 e dalle 14,30 alle 20 saranno in funzione anche le linee di collegamento con Venaria, Pianezza-Alpignano, Druento, Condove, Barca-Settimo, Chivasso-Brusasco-Valle Cerrina, Orbassano-Giaveno (con diramazione per Cumiana), Trofarello-Poirino, Rivalta, Rubiana, Chieri.

Un appello di Amnesty

«In certi Paesi, il governo considera il termine "sindacalismo" sinonimo di tradimento e i sindacalisti "traditori" o "pazzi"». In nome della lotta contro situazioni come queste, Amnesty International lancia, in occasione della festa del Primo Maggio, un appello per la liberazione di 8 sindacalisti attualmente in carcere nei rispettivi Paesi (Russia, Uruguay, Tunisia, Romania, Sudan, Singapore, Argentina, Guatemala). Secondo quanto afferma Amnesty, sarebbero tutti continuamente vittime di torture e di ogni altro tipo di persecuzione e si invitano lavoratori e movimenti sindacali di tutto il mondo a mobilitarsi a loro favore affermando che *«pressioni internazionali e campagne di solidarietà possono aiutare enormemente i detenuti per motivi d'opinione portando alla loro liberazione o, ad ogni modo, ad un miglioramento delle loro condizioni».*

Teneva contatti con navi russe

Allontanato un sovietico perché «non gradito»

Un tecnico commerciale sovietico residente nella nostra città è stato invitato a lasciare l'Italia in quanto *«persona non gradita».* Si chiama Andrey Kniaplin, ha 35 anni, e lavor apresso l'ufficio commerciale dell'Urrs.

Il fatto è avvenuto alcuni giorni fa, ma lo si è saputo solo adesso per idiscrezioni trapelate da fonte genovese. Proprio nel capoluogo ligure, infatti, sembra che Kniaplin si recasse con una certa frequenza — violando così il trattato di reciprocità che esclude la possibilità di allontanarsi dal luogo di residenza senza preventiva autorizzazione — per mettersi in contatto con navi oceanografiche russe di passaggio.

• *Oggi la città resta per tre ore (dalle 12 alle 15) senza trasporto pubblico. Il sindacato ha confermato la decisione di sciopero presa dopo l'ultimo incontro di ieri con l'Azienda tranviaria che ha visto sostanzialmente un nulla di fatto: la posizione dell'azienda alle richieste dei lavoratori rimane di chiusura*

Argomento del negoziato è una nuova organizzazione dei turni e degli orari. Il soddisfacimento delle richieste del sindacato, comporterebbe un aumento dell'organico valutato in circa 400 persone e questo, secondo l'Atm, sarebbe incompatibile con la disponibilità di spesa dell'azienda stessa che ha già raggiunto un tetto insuperabile. Altro grosso tema di scontro fra Atm e organizzazioni dei lavoratori è la richiesta di un nuovo piano di viabilità, ma anche su questo argomento sembra non si riescano a fare passi avanti.

Comincia la gran corsa del pagamento-tasse

In distribuzione i modelli 740 da spedire entro il 31 maggio

Sono già arrivati i modelli 740, ma la presentazione dovrà essere fatta dal 1° al 31 maggio, salvo possibilità di proroghe, che, come al solito, possono essere decise all'ultima ora.

Nel frattempo, la ripartizione dieci del Comune di Torino fornisce — gratuitamente — i seguenti stampati (fatta eccezione dei quadri G-G1 ancora non pervenuti): 1) 740; 2) 740 A1; 3) 740 A bis; 4) 740 E-E1; 5) 740 G-G1; e infine 740 H, oltre alle buste che serviranno per l'inoltro tramite servizio degli uffici postali.

Gli altri si potranno ritirare presso il 1° Ufficio Distrettuale delle Imposte dirette di Torino, in corso Bolzano 30 e cioè: 740 F; 740-I; 740-L; 740-M; 750 Compl. e 770 Compl.

Per quanto riguarda le società per azioni, in accomandita per azioni, gli enti morali, le mutue assicuratrici, l'Ufficio competente per la distribuzione è il 2°, che si trova in via Roma 305 e dovrà fornire i modelli 770 bis e 760 compl.

Da un primo sguardo che i cittadini interessati hanno dato al modello-base 740/80 per la dichiarazione dei redditi relativi all'anno 1979, non è dato rilevare alcun cambiamento rispetto a quello dell'anno scorso. In particolare, al quadro «O» ove vi è tutto il riepilogo, l'acconto e l'autotassazione dell'Ilor, non ci sono modifiche rispetto alla nota sentenza della Corte Costituzionale che ha stabilito, recentemente, l'intassabilità dell'imposta locale sui redditi (Ilor) a favore dei professionisti e dei lavoratori autonomi.

Modalità per la presentazione

Modalità per la presentazione in distinta delle dichiarazioni dei redditi anno 1980 - Redditi 1979.

— Ogni elenco deve contenere lo stesso tipo di modelli di dichiarazioni: si invita, cioè, a presentare un elenco per i mod. 101, un elenco per i mod. 740 ecc.

— I mod. 770 destinati al 2° Ufficio distrettuale di via Roma 305 (s.p.a., s.r.l., enti non commerciali, società estere) vanno presentati in elenchi separati.

— Non saranno ritirati elenchi contenenti dichiarazioni non omogenee.

— Ogni elenco dovrà contenere:

a) numero d'ordine;

b) cognome e nome del contribuente o la ragione sociale della ditta o della società dichiarante;

c) Comune di residenza anagrafica o domicilio fiscale o sede legale della ditta o società dichiarante;

d) tipo del modello che si presenta;

e) per i mod. 750, 760, 770 e 770 bis il numero degli allegati contenuti in ogni singola dichiarazione va segnato sulla distinta di presentazione; in difetto, l'Ufficio non sarà tenuto a indicarli sulla ricevuta mod. 8.

— Gli elenchi devono essere redatti in duplice copia su carta intestata: in mancanza devono recare comunque e sempre l'indicazione completa dello studio dell'associazione, dell'ordine ecc. che li presenta.

— Ogni elenco deve contenere (possibilmente) un numero di dichiarazioni pari a 25 o a multipli di 25.

— Importante — Il Comune di Torino ha la competenza a ritirare esclusivamente le dichiarazioni dei contribuenti aventi residenza anagrafica o domicilio fiscale in Torino, nonché le dichiarazioni delle ditte o società aventi sede legale in Torino. Quindi non si assume alcuna responsabilità per l'errata inclusione negli elenchi presentati dalle D.U. da presentarsi ad altri Comuni.

— Gli elenchi con le relative dichiarazioni devono pervenire alla Ripartizione X — Imposte e Tasse — entro e non oltre il 31 maggio 1980 salvo proroghe di legge.

A differenza degli anni precedenti, il modello base del 740 è già arrivato corredato delle opportune istruzioni, per cui, già fin d'ora, tutti i contribuenti possono cominciare a compilare una bozza sulla terza copia che rimarrà in loro possesso. Le altre due (per l'Ufficio delle imposte e per il Comune) dovranno essere consegnate o spedite agli uffici competenti.

Quest'anno i responsabili della ripartizione X — Imposte e Tasse — del municipio di Torino hanno chiarito alcune modalità per la presentazione, in distinta, delle dichiarazioni dei redditi che si riferiscono ai professionisti, ai sindacati e alle associazioni di categoria che presenteranno un numero superiore a cinque di modelli 740, come si può prendere visione della circolare.

p. m.

(GENOVA) - TELE TORINO INTERNATIONAL (TORINO) - TELEMILANO (MILANO)

ADERISCONO A CANALE 5 LE SEGUENTI TELEVISIONI: A&G TELEVISION

TELEMILIAROMAGNA T.E.R. (BOLOGNA) - VIDEO VENETO (MESTRE)

Ore 20,30: **«I SOGNI NEL CASSETTO»**, il gioco a premi condotto da Mike Bongiorno, regia di Lino Procacci

Ore 21,30: per il ciclo «I duri del cinema» il film **«O.K. CONNERY»**, con Neil Connery

Ore 24: **«IL COMMISSARIO NON PERDONA»** (dramma poliziesco)

TELETORINO aderisce a CANALE 5

CANALE 5 TRASMETTE DALLE ORE 11,15 ALLE ORE 1,30

Un fenomeno in espansione che non è soltanto una moda

Alla riscoperta dei cibi naturali

In America — ed esiste in proposito un libretto sanitario diffuso di recente a milioni di copie — hanno scoperto i vantaggi dell'alimentazione *«made in Italy»* del dopoguerra, quando cioè — poveri ma belli — tiravamo avanti con pasta e fagioli, pizza al pomodoro fresco, poca carne, qualche piatto di spaghetti e di verdura. Senza neppure saperlo, sempre secondo i dietologi americani, assicurandoci così una salute che la fettina quotidiana, il poco pane e il troppo zucchero di poi hanno cominciato ad intaccare.

Come novità è suggestiva, forse un po' inquietante. Con l'aria che tira, mentre si diffondono anatemi contro l'eccessiva importanza di bistecche Cee, questo colpo di fulmine per polenta e lenticchie suona ambiguo. Qui da noi, ammesso si allinei, certi revival gastronomici giovano alla salute del consumatori oppure a quella della bilancia dei pagamenti?

Gli esperti di alimentazione comunque non hanno dubbi. Mangiamo male, troppo, il più delle volte sostanze che non hanno più niente di naturale. E ne paghiamo lo scotto. Della stessa idea un numero sempre maggiore di medici, sociologi, amministratori e — a dimostrare che la faccenda sta prendendo piede — esperti di pubblicità.

Così, anche il grande pubblico comincia timidamente a farci un pensierino. Ed ecco la prima avanguardia cominciar piano piano a dosare lo zucchero nel caffè, ad assaggiare qualche pizzico di lievito di birra o di germe di grano, ad apprezzare il pane o la pasta integrali.

Il più delle volte, è giusto aggiungere, a lume di naso e *«tanto per provare»*. Come d'altra parte è logico in un'Italia dove la legge impedisce alle ditte di pubblicizzare calorie e componenti-base dei prodotti sul mercato per la buona ragione, sostengono i rappresentanti di un gruppo torinese che si occupa di coltivazioni biologiche nell'ambito della Cee, *«che con un'educazione alimentare carente come la nostra un'informazione di questo tipo provocherebbe ulteriori confusioni e speculazioni»*.

Ne sa qualcosa il Comune di Torino costretto, causa il boicottaggio di ragazzi e famiglie, a cancellare dai menù scolastici i piatti di legumi e polenta che aveva tentato d'inserire sotto la spinta dei suoi esperti di alimentazione. Ma gli *«ecologi della tavola»* non disarmano. Sostiene ad esempio il direttore di una pubblicazione tra le più affermate nel settore: *«Tra gli abbonati alle riviste di eubiotica abbiamo più maestre che signore-bene. Non c'è dubbio che il traguardo di una vita più sana e razionale sia ormai condiviso, come dimostrano certe manifestazioni cittadine o certe marce collettive all'aria aperta, da gente di ogni ceto e mestiere»*.

Resta, tornando alla questione della dieta, un inconveniente di fondo. I prodotti naturali, meno lavorati, hanno prezzi più alti. Inoltre, un interrogativo che ha la sua importanza: se i cibi troppo raffinati sono dannosi, come giudicare la produzione che fino a ieri ce li ha propinati e che oggi, per quanto lentamente, comincia a pubblicizzare le meraviglie, vedi caso decisamente costose, dei sapori di una volta?

I fans della *«naturalità»* non si scompongono per così poco. Se ci siamo convertiti a zuccheri e farine che nel loro inerte candore fanno concorrenza ai detersivi, secondo loro, non è stato per malafede industriale ma in seguito al comune desiderio di accantonare le abitudini alimentari degli anni bui, con una tendenza su cui solo in seguito si sono inseriti rilevanti vantaggi economici.

I prodotti sbiancati costano meno, i concentrati vitaminici che si tolgono a riso e frumento (e attualmente la farina risulta l'ultimo dei 44 prodotti ottenuti dai mulini) sono destinati alle industrie farmaceutiche. In più, i prodotti raffinati durano per sempre mentre quelli naturali esigono di essere lavorati man mano che li si immette in circolazione, con costi industriali superiori. Ed ecco la novità di oggi. *«Finalmente ci si sta rendendo conto che la salute pubblica ha un prezzo decisamente superiore a questi risparmi, e che ciò che sembrava conveniente con molte probabilità non lo sarà più domani* — sostengono —. *Inoltre, allargata la domanda, i prodotti naturali stanno uscendo dalle farmacie e dai negozi specializzati per entrare nella normale rete commerciale, con prezzi che anche in Italia da qualche tempo si stanno ridimensionando»*.

Fantagastronomia, può darsi. Però in Olanda, ad esempio, il governo ha cominciato a finanziare i privati disposti a ripristinare i mulini a vento, con lo scopo di garantirsi insieme farina decente ed energia a buon mercato. Intanto, proprio in Italia, esistono più di duemila ettari di coltivazioni industriali biologiche trattate esclusivamente con concimi minerali e letame: riso nel Pavese, frumento in Lazio e Toscana, avena nelle Marche.

E ai decottini della nonna e alle marmellate di bosco, chi provvede?

«I prodotti più diffusi nel mondo sono mais, frumento e soya — è la drastica risposta degli esperti torinesi collegati a Bruxelles —. *La Fao e gli altri enti comunitari stanno appunto lavorando alla stesura di una legislazione aggiornata e in grado di garantire, in ogni nazione, i trattamenti biologici più indicati per queste colture. Si tratta di un impegno di enorme complessità, che non si risolve né con slogan né con entusiasmi che lasciano il tempo che trovano. Gli orticelli acqua e letame che tanto piacciono alle signore in weekend e alla pubblicità più aggiornata, semmai, verranno dopo»*.

Servizi a cura di **Luisella Re**

Per un piatto di lenticchie

Fra le notizie assurde (e un po' tristi) che l'attualità ci obbliga a registrare c'è dunque anche questa: che bisogna andare in un negozio «specializzato» per comperare lenticchie o pane integrale, per trovare lievito di birra o zucchero di canna, sale di mare, segala, avena, riso non brillato o cicoria. Prodotti, cioè, che chi non ha soltanto vent'anni ha tranquillamente e normalmente consumato in gioventù, convinto — allora — che fossero i cibi più semplici, meno costosi e più correnti sul mercato. La novità è che adesso sono diventati prodotti rari, cari, raccomandati da dietologi e medici e alla moda. Forse era già così ai tempi della Bibbia, se è vero che per un piatto di lenticchie Esaù vendette la primogenitura. Lenticchie, naturalmente, comperate in un negozio specializzato, a carissimo prezzo. □

Dieta sì, ma «con misura»

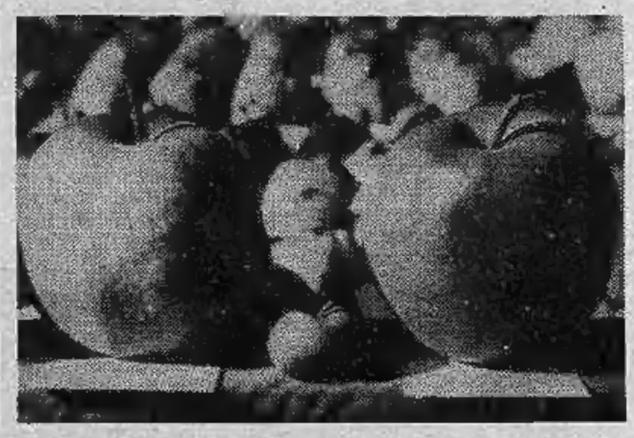

«Uno dei pochi punti su cui si trovano d'accordo la medicina tradizionale e quella alternativa, dagli omeopatici agli agopuntori, sta nell'importanza di un'alimentazione corretta — sostiene il dietologo torinese Paolo Cataldi, che ha lavorato parecchi anni in Germania come ricercatore ed è in collegamento con la celebre scuola di dietologia viennese creata dal dottor Mayer —. *Questa convergenza è indicativa anche se, tutti concordi sul medesimo principio, il campo resta aperto a soluzioni diverse e a volte contraddittorie»*.

Uno solo, secondo questo e tanti altri specialisti, il presupposto fuori discussione: *«Ogni dieta fondata su alimenti il più naturali possibili è salutare. Anche se fermarsi qui è semplicistico. La validità di un cibo naturale richiede infatti la sua facile digeribilità, tenendo presente che quest'ultima varia non soltanto da individuo a individuo ma anche secondo il ritmo di vita di ciascuno. Ecco quindi, soprattutto se si è in presenza di una qualsiasi situazione patologica, la necessità di una dieta "su misura", in grado di escludere appropriazioni e luoghi comuni vecchi e nuovi. Indispensabile invece tener presente che il buon senso a tavola non serve se non si accompagna con abitudini il più possibile igieniche»*.

Un traguardo ancora lontano. Per chi non ne fosse convinto, basterà forse una capatina in farmacia. *«Per verificare* — suggerisce Cataldi — *la quantità incredibile di medicinali, dai ricostituenti ai lassativi, che contengono vitamine del gruppo B. E' un fenomeno che non ha riscontro in nessun altro paese europeo. Significa che stiamo pagando a caro prezzo una carenza che si può risolvere in maniera economica e semplice. Basterebbero, secondo una abitudine diffusissima all'estero, due cucchiaiate di lievito di birra al giorno»*.

Oppure, un'alimentazione a base di cereali non sempre bianchi e inerti come gesso. Ma anche qui, meglio evitare entusiasmi troppo generici. *«Gli alimenti naturali* — ammonisce l'esperto — *si dividono in due gruppi: quelli senza nessuna controindicazione, utili a qualunque età, e quelli che vanno dosati in maniera precisa»*.

Tra i primi: il miele, il lievito alimentare, i cereali soffiati in qualunque forma, gli infusi d'erbe e radici non prettamente medicinali (bardana, tarassaco, camomilla, tiglio ecc.), certi condimenti orientali ricchi di vitamine quali il tamari, il miso, il gomasio. Tra i secondi: i cereali integrali interi (tra cui il celebre germe di grano), in fiocchi o fette biscottate, la frutta, gli ortaggi, le insalate.

Grano saraceno e pasta integrale al «minimarket della salute»

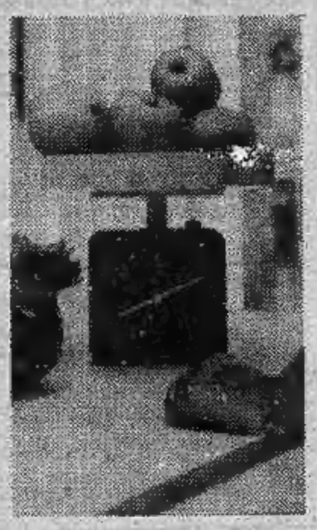

Prima o poi ci si doveva arrivare e infatti ecco aperto a Torino da qualche mese il primo «minimarket della salute».

Dice Bianca Lagattolla, che ne ha avuto l'idea: «Cercare il polline in farmacia, il lievito di birra nel negozio specializzato e la pasta integrale chissà dove, è assurdo. Così ho deciso. Se l'iniziativa andrà avanti come spero, qui la gente troverà tutto quanto c'è di naturale per l'alimentazione, la cosmesi, la cura preventiva della salute. In più, libri e riviste sul tema. E per chi lo vuole, insieme a prezzi con un ricarico da magazzino invece che da boutique dietetica, qualsiasi scambio di opinione con me ed altri esperti del settore che qui fanno riferimento».

Due, su questo «mercatino» dalle parti di via Principe Amedeo, i banchi più simpatici. Quello della pasta integrale di frumento e grano saraceno (dice Bianca: «Naturisti sì, ma i torinesi preferiscono sempre gli spaghetti») *e, proprio davanti all'entrata, quello carico di belle pagnottone scure. Poi, moltissimi biscotti, anch'essi integrali, addolciti con zucchero di canna completo di sali minerali e vitamine: al girasole, al riso e mais, alla soya e uvetta, allo zenzero e al miglio. Un po' cari?* «Quando me lo chiedono, ne do semplicemente due in assaggio. Saziano più di un pacco intero di biscotti normali, con un bicchiere di latte costituiscono una colazione completa».

Intorno, sacchetti di miglio, orzo perlato, lenticchie; pappette precotte per bebè al riso integrale o ai cereali e fiocchi di grano, segale, avena; sale marino o vegetale, surrogati del caffè a base di frutta e radici, cioccolate di carruba, estratti di verdura per brodo, sciroppi omeopatici al mirtillo e alla betulla.

Immancabile, la soya. Taglia corto Bianca: «Qui ci vuole un lungo discorso. Pensare che gli italiani l'accettino raccomandandogliela come spezzatino è ridicolo. Inoltre, anche se riservo un angolo alla macrobiotica, non è questo che mi interessa. La gente che si riempie di "the Mù" per paura di sentirsi poco "yanghizzata" mi lascia quanto meno perplessa».

Ma anche un minimarket controcorrente deve fare qualche concessione. Il cliente ha sempre ragione, il commercio viaggia con meccanismi magari poco biologici ma ferrei. Ed è così che, tra cataste di tè di tre anni «raccolto senza violenza a ciclo completo» e di barattoli pieni di rinfrescante melassa, in questi scaffali c'è posto per tante piccole «curiosità» di cui una vita biologicamente sana potrebbe benissimo far a meno. Marmellate di rosa canina o fichi selvatici, bagni alla viola e balsami al prezzemolo, creme all'hamamelis o all'iris, caramelle alle erbe di Piemonte oppure impastate di «popoli» (il materiale dei favi) e di miele.

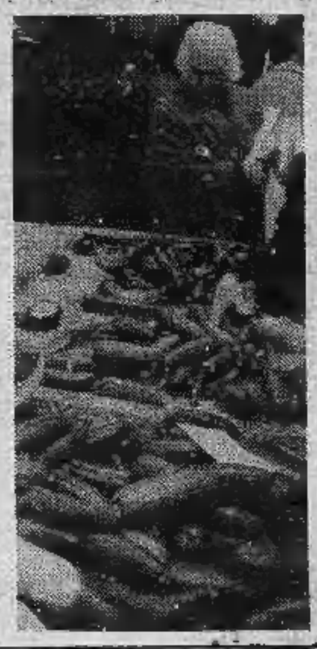

Philips
in offerta speciale presso:
ColoreSempreVivo
GIORGINI DINO
Via S. Marino 92
TORINO
Tel. 323.793

Saab Turbo un turbine a 5 marce

1985 cc 145 CV DIN

ALESSANDRIA - ERRIQUEZ C.so Lamarmora 45 - Tel. 65611
ASTI - CONSULAUTO MAGGIORA - Via Emanuele Filiberto 12 - Tel. 55377
BIELLA - RIZZOLLO - Via Mazzini 12 - Tel. 21758
CUNEO - GIORDANO - C.so Gramsci 36 - Tel. 3088
NOVARA - MAIERNA Giovanni - C.so Torino, 52/B - tel. 456646
TORINO - FIORAUTO - C.so Turati 13/D - Tel. 594698 - Via Massena 97 - Tel. 599065
VERCELLI - AUTOMODANO - Via Mastallone 17 - Tel. 69655

SAAB

Pr: domenica alla Galleria d'Arte moderna

Congresso straordinario tra divisioni e polemiche

Sarà un congresso regionale veramente straordinario quello che il partito radicale del Piemonte svolgerà domenica alla Galleria d'Arte Modena. Sul tappeto alcuni nodi molto importanti: la partecipazione o meno alle elezioni amministrative con proprie liste, la campagna per la raccolta firme dei 10 referendum, l'organizzazione interna del partito (con elezione del nuovo consiglio federativo) e i rapporti con la segreteria nazionale.

Le discussioni, e le votazioni poi, si prospettano molto vivaci. La situazione, infatti, del partito radicale del Piemonte è alquanto complessa da quando nell'autunno scorso, all'ultimo congresso regionale, la precedente segreteria (vicina alle posizioni di Marco Pannella e Adelaide Aglietta) fu sconfitta, di misura, in favore di una corrente, collocata più a sinistra e, comunque, più critica nei confronti del gruppo dirigente nazionale, che designò in Enzo Francone il nuovo segretario. Da allora la frattura tra le due componenti si fece sempre più difficile da saldare; in diverse riunioni in cui si sarebbe dovuto far chiarezza volarono accuse e insulti, tanto che l'on. Aglietta querelò Angelo Pezzana e l'ex-segretaria Elena Negri denunciò Enzo Francone.

Nella vicenda locale, si è più volte inserito il partito nazionale, con il segretario Rippa, senza però riuscire a riportare tra i radicali torinesi, o almeno tra parte di loro, quelle caratteristiche pacifiste del movimento originario.

Nei giorni scorsi Marco Pannella ha pubblicamente rotto alcune lance in favore dei suoi più fedeli seguaci. «A Torino ci sono compagni che sbagliano» *ha detto per televisione riferendosi agli attuali responsabili del partito piemontese.*

Domenica scorsa, attraverso radio radicale, ha definitivamente bocciato il presidente del consiglio federativo Aurelio Martini «Con lui — *ha affermato* — non voglio neppure discutere».

«Già mi ha scomunicato — *commenta il presidente dimissionario Martini* —. Avevo parlato dell'organizzazione "chiesa" del partito e Marco, il Papa, in perfetta coerenza, mi scomunica».

In via Garibaldi 13 la critica nei confronti di Pannella e di chiunque voglia fare il leader nel partito è unanime. «Scrivete pure — *dice il vicesegretario Sergio Bruno* — che Martini, nonostante la sua posizione polemica nei confronti del partito nazionale, si dà un gran da fare per la riuscita del referendum e per le altre iniziative radicali. Cose che direttamente oggi Marco non fa più e una volta sì».

Una parte dell'attuale maggioranza piemontese, vuole «confrontarsi» *sino in fondo e a qualsiasi costo sulla egemonia del gruppo dirigente radicale; un'altra, invece, sarebbe più propensa a mediare, a rimettere pace in famiglia.* «C'è un rapporto di odio-amore — *aggiunge Sergio Bruno* — nei confronti di Marco Pannella».

In via dei Mille, alle associazioni radicali di Torino, non ci sono dubbi: si fa tutto nell'interesse del partito. E se il partito è soprattutto Pannella si fa così lo stesso.

Con queste principali divisioni i radicali piemontesi si apprestano al loro congresso straordinario. Per le elezioni amministrative l'orientamento maggiore è quello di presentarsi con liste proprie, indipendentemente dal simbolo.

«Con lo scopo — *sostiene Aurelio Martini* — di garantire spazio alla campagna referendum, difendere la presenza dei radicali in Piemonte e poter intervenire sugli importanti temi locali. La nostra collocazione politica sarà a sinistra, ma non ci uniformeremo ai programmi delle giunte».

Per i referendum il pr regionale auspica un impegno nuovo. Attualmente in Piemonte sono state raccolte 14 mila firme, in tutta Italia 180 mila, la scadenza è per il 24 giugno. Per il nuovo consiglio federativo nazionale, infine, non ci dovrebbero essere sorprese, ma molte riconferme. A meno che gli attuali duecento iscritti non si moltiplichino nelle prossime ore e modifichino i rapporti di forza tra «pannelliani» *e* «non».

Dopo l'arresto nei giorni scorsi di un medico e del presidente

Sciolto il Consiglio d'amministrazione dell'ospedale omeopatico in via Lombroso

La giunta regionale ha dato mandato ieri sera al presidente di sciogliere il consiglio d'amministrazione dell'Ospedale omeopatico di via Lombroso.

La decisione è stata presa dopo la lettura di una relazione presentata dall'assessore alla Sanità, Ezio Enrietti, sulla situazione insostenibile in cui è venuto a trovarsi l'organo amministrativo dell'ospedale che è composto da sei membri.

Due di questi, Antonio Colonna Preti, e il presidente, Rosanna Marocco Garrone, sono stati arrestati rispettivamente l'11 e il 23 di questo mese su mandato del giudice istruttore Aldo Cuva con l'accusa di truffa.

Il provvedimento del magistrato si riferiva al fatto che un medico, primario incaricato all'Omeopatico, Vincenzo Indembrugo, è stato contemporaneamente dipendente delle Molinette come cardiologo. Ossia era dipendente di due enti pubblici.

Per questo l'11 del mese era stato arrestato anche il medico.

Il 25, due giorni dopo l'arresto del presidente dell'ospedale, aveva rassegnato le dimissioni un consigliere: Carlo Ballero e, il 28, era stata la volta di altri due consiglieri: Luigi Boveri e Delfino Sillano.

Ieri, poche ore prima che la giunta regionale chiedesse lo scioglimento del consiglio d'amministrazione, si era dimesso l'ultimo consigliere, Alfredo Riccardi.

Spetta ora al presidente della giunta regionale nominare un commissario al quale sarà affidato il compito di amministrare l'ente fino a ottobre, quando tutti gli ospedali passeranno sotto la tutela delle unità sanitarie locali.

L'inchiesta del dottor Cuva, partita dall'esposto di un dipendente dell'Omeopatico in cui si segnalava che il dottor Indembrugo, dal '72 al '77, era stato dipendente di due ospedali, si è poi allargata sull'intera gestione del piccolo ospedale.

Il giudice avrebbe trovato le prove di una conduzione clientelare. Cose che accadono in molti altri ospedali e in misura ben maggiore. Talvolta, ad esempio, accade che nei grandi ospedali determinati concorsi vengano banditi con l'obbligo di presentare i documenti entro tre giorni. E' chiaro che vince solo il medico che ha già i documenti pronti. Sembra che all'Omeopatico non fosse salvata neanche questa parvenza di forma. Si tratta, comunque, di episodi che formano l'oggetto delle indagini condotte dal dottor Cuva.

Torino a Dakar per un convegno sui trasporti

Il sindaco di Torino presiederà la delegazione italiana che interverrà dal 2 al 5 maggio alla conferenza di Dakar sul tema «*Quali trasporti urbani nei Paesi in via di sviluppo?*». Faranno parte della nostra rappresentanza anche esponenti delle amministrazioni comunali di Milano, Roma, Firenze e Genova. Alla parallela mostra di attrezzature per lo sviluppo delle città e i sistemi di trasporto urbano, interverranno Fiat, Ansaldo, Viberti e Società Metropolitana Milanese. La relazione d'apertura dei lavori del convegno sarà tenuta dal professor Mario Del Viscovo, docente di economia dei trasporti presso l'università di Roma.

Il dottor Penna capolista dc alla Crocetta

Si è tenuta lunedì sera l'assemblea dei soci della 3ª sezione della democrazia cristiana di Torino (zona Crocetta - San Secondo - Santa Teresina) per discutere le proposte avanzate dal direttivo sezionale

L'assemblea ha lungamente discusso le proposte per le linee programmatiche da sostenere per il quartiere.

«*L'assemblea* — dice un comunicato dc — *ha preso atto con rammarico della decisione del direttivo sezionale di non riproporre come capolista per il Consiglio circoscrizionale il professore Giovanni Falletti, attuale presidente del quartiere Crocetta. Ha però ritenuto giusta la scelta del direttivo sezionale di candidare Falletti per il Consiglio comunale di Torino, per dare con questa candidatura un particolare risalto all'impegno (per la soluzione dei numerosi problemi del quartiere) assunto dalla sezione a livello cittadino come circoscrizionale*». Dopo un breve intervento di Falletti, l'assemblea ha approvato la scelta dell'attuale segretario della sezione dottor Sergio Penna, già presidente dell'Ospedale San Lazzaro, quale capolista per il Consiglio circoscrizionale e la riconferma nella lista stessa di tutti i consiglieri dc uscenti.

E' stata inoltre avanzata per il Collegio provinciale della Crocetta la candidatura dell'ing. Alemanno, dirigente Ceat e dell'arch. Patti, ancora per il Consiglio comunale.

Museo-montagna orario normale

Il Museo Nazionale della Montagna «Duca degli Abruzzi» sarà aperto il 1° Maggio con il normale orario di tutti i giorni: ore 9-12,30; ore 14,30-19. Biglietto normale L. 800; biglietto ridotto L. 400.

Cristianamente è mancato

Cesare Bonino

«Danno il triste annuncio la moglie, il figlio, la nuora e parenti tutti. I funerali venerdì 2 maggio ore 8,45 ospedale San Vito.

— Torino, 29 aprile 1980.

La famiglia **Giacotto** partecipa al lutto della famiglia Poggi per la scomparsa della signora

Giuseppina Merlo Pich Poggi

— San Maurizio, 29 aprile 1980.

E' mancato all'affetto dei suoi cari

Giuseppe Guglielmo

perito industriale

anni 80

Lo ricordano la moglie **Rita Ghignetti**, la figlia **Anna Maria**, i fratelli: **Remo** con la moglie **Ada Suprani** e **Maria Teresa**, parenti ed amici. Funerali venerdì ore 9,45 Ospedale MaurizIano, indi la cara salma proseguirà per Pancalieri. La presente è partecipazione e ringraziamento.

— Torino, 29 aprile 1980.

Dopo lunghe sofferenze è mancato il

dott. Mario Brignone

cavaliere di Vittorio Veneto

Addolorati lo annunciano a funerali avvenuti la figlia **Franca** il genero **Ugo Rossetti** il fratello **Daniele** i nipoti e parenti tutti e l'affezionata **Agnese Torta**. La messa di settima avrà luogo nella parrocchia degli Angeli Custodi lunedì 5 maggio ore 18,30.

— Torino, 30 aprile 1980.

Dopo lunga e penosa malattia è mancato cristianamente ai suoi cari

Giuseppe Favaro (Pinu)

di anni 67

Ne danno il triste annuncio la moglie **Tommasa Cerino**, la figlia **Michelina**, il genero **Alberto Lisanti**, le nipoti **Claudia, Paola** la sorella **Rilda** le sorelle **Ornellina** con il marito **Giuseppe Serra, Natalina** con il marito **Giuseppe Cosico**. Parenti tutti. I funerali avranno luogo in Volvera domani ore 15,30. La presente è partecipazione e ringraziamento.

— Volvera, 30 aprile 1980.

Il cognato, le cognate e nipoti partecipano per la scomparsa di

Piero Blengino

I funerali mercoledì ore 16.

— Torino, 29 aprile 1980.

E' mancata all'affetto dei suoi cari

Giuditta Battisti v. Perrone

Lo annunciano: figlie, figli, nuore, generi e nipoti. Un ringraziamento particolare al dottor Sergio Aggero per le amorevoli cure prestate. Funerali oggi ore 14,30 parrocchia Trasfigurazione partendo dall'abitazione corso Svizzera 119. La presente è partecipazione e ringraziamento.

— Torino, 30 aprile 1980.

A tre mesi dalla scomparsa del marito è mancata l'anima buona e generosa di

Maria Lucia Canone ved. Bedello

Ne danno dolorosa partecipazione la figlia **Gemma** e parenti tutti. Funerali venerdì 2 corr. alle ore 10,15 alla parrocchia SS. Nome di Gesù (corso Regina Margherita). Non fiori. La presente è ringraziamento. Un particolare grazie al dott. Giuseppe Boglione per la premurosa assistenza.

— Torino, 29 aprile 1980.

Con affetto vicini a **Gemma** le famiglie **Terni** e **Fusco**.

Marisita Artelli con affetto partecipa al lutto.

Franco e **Edy Sodero** si uniscono al dolore della famiglia Bedello.

I **Dipendenti** della **Società Molinar** di Torino, Milano e Verona partecipano al dolore della sig.ra Gemma Bedello ved. Molinar.

Silvia e **Paolo Ciapponi** si uniscono al dolore di Gemma per la scomparsa della **MAMMA**.

Ci ha lasciato:

Cleonte Marmello

Lo ricordano a tutti coloro che gli hanno voluto bene: la moglie **Dorina**, i figli **Franco** e **Sergio**, le nuore **Nuccia** e **Maria**, la nipotina **Muriel**, la sorella **Armida**, cognati, nipoti, amici e parenti tutti. I funerali avranno luogo oggi alle ore 13,30 presso l'Astanteria Martini di Largo Gottardo. La salma sarà tumulata nella Cappella di famiglia di Pontestura Monferrato.

— Torino, 30 aprile 1980.

Il **Gruppo Anziani** dell'**Azienda Elettrica Municipale** partecipa con profondo dolore la perdita del socio e riposo

Cleonte Marmello

— Torino, 30 aprile 1980.

Serenamente è mancato munito dei conforti religiosi il

dott. Giuseppe Carbonaro

Angosciati ne danno il doloroso annuncio: la moglie **Alina Badoglio**, il figlio **Mario** con la moglie **Françoise** ed il nipotino **Gianni**; la sorella **Sara**, i fratelli **Tita, Giovanni, Francesco** e relative famiglie. Il cognato **Mario Badoglio** e famiglia, le cognate, i cugini e parenti tutti. I funerali si svolgeranno alla parrocchia della Crocetta il giorno 30 alle ore 16, indi la cara salma sarà tumulata a Grazzano Badoglio.

— Torino, 28 aprile 1980.

E' serenamente mancata all'affetto dei suoi cari

Giuseppina Bayma ved. De Sario

Ne danno il triste annuncio a funerali avvenuti i figli **Piernicola**, con la moglie **Maria Giuseppina** e figli **Raffaella** e **Federico, Giancandro**, con la moglie **Carla** e figli **Albertina** e **Roberto**, la cognata **Angela Parmigiani**, nipoti e parenti tutti. Un particolare ringraziamento per l'affettuosa assistenza ai medici e infermiere dell'ospedale di Varallo Sesia. La salma riposa nella tomba di famiglia a Ciriè.

— Torino, 30 aprile 1980.

E' mancato all'affetto dei suoi cari

Pietro Ugo Murialdo

di anni 94

Ne danno il doloroso annuncio i figli: **Tonino** con la moglie **Rinuccia, Nico** con la moglie **Lella, Carlo** con la moglie **Anna, Liviuccia** con il marito **Mario La Rocca, Piero** con la moglie **Marida**, unitamente ai parenti tutti e le affezionate **Teresa Bonifacino** ed **Amelia** e **Marina Stellin**. I funerali si svolgeranno giovedì 1° maggio alle ore 10 nella chiesa parrocchiale di S. Andrea.

— Savona, 29 aprile 1980.

Cristianamente è mancato ai suoi cari

Vincenzo Merlo Pich

anni 79

L'annunciano: la moglie **Caterina Lavra**, i figli **Gaetano** con la moglie e figlia: **Giuseppe**; sorella, cognati, nipoti, parenti tutti. Funerali giovedì primo maggio, ore 16, dall'abitazione, via Torino 122. La presente è partecipazione e ringraziamento.

— Nole Canavese, 29 aprile 1980.

Cristianamente è mancata all'affetto dei suoi cari

Ferdinanda Basso In Cerutti

L'annunciano affranti il marito **Ernesto**, la figlia **Rosa Bruna**, il genero **Primo Aurelio**, i nipotini **Patrizia, Valerio** e parenti tutti. Benedizione oggi ore 14 Ospedale Molinette; alle ore 15 rito funebre a Villastellone.

— Torino, 30 aprile 1980.

Pietro Berardi

ragazzo del 99

cavaliere Vittorio Veneto

anni 80

non è più con noi. Lo piangono la moglie **Celestina Rubatti**, la figlia **Florenza** col marito **Giuseppe Peloso** e l'adorata nipotina **Cristiana**, cognato, cognate, nipoti e parenti tutti. Funerali mercoledì ore 16 via Montalcone.

— Brandizzo, 29 aprile 1980.

Il 25 aprile improvvisamente decedeva

Anna Maria Villata ved. Chiesa

medaglia d'oro della Pubblica Istruzione

di anni 86

A funerali avvenuti la ricordano a quanti la conobbero ed amarono, le figlie **Marisita e Beatrice**, i generi, i nipoti.

— Torino, 29 aprile 1980.

Improvvisamente è mancato all'affetto dei suoi cari

Oreste Pogliano

Addolorati lo piangono: moglie, figlio, nuora, l'adorata nipotina **Serena**, fratelli, cognati, parenti tutti. Funerali oggi alle 14,30 parrocchia Madonna di Campagna.

— Torino, 30 aprile 1980.

Dopo lunghe sofferenze ci ha lasciati

Pietro Barco

Con immenso dolore i suoi cari lo ricordano ad amici e conoscenti. I funerali avranno luogo mercoledì 30 corr. alle ore 8,45 nella cappella dell'Ospedale MaurizIano.

— Torino, 30 aprile 1980.

E' mancato il

TENENTE COLONNELLO

cav. Edoardo Palumbo

Lo annunciano a funerali avvenuti l'inconsolabile moglie **Mariassunta Raseri** e parenti tutti. Un ringraziamento al dott. Pastorini e all'infermiere sig. Chiaregati.

— Torino, 30 aprile 1980.

E' mancata

Margherita Guglielmino nata Ruata

Addolorati lo annuncIano tutti i suoi cari. Funerali oggi ore 16 parrocchia Divina Provvidenza.

— Torino, 30 aprile 1980.

A pochi mesi dalla sorella Giuseppina è serenamente mancata

Vittorina Pollone

Ne danno il doloroso annuncio, a funerali avvenuti, il fratello, le cognate, i nipoti e parenti tutti.

— Torino, 30 aprile 1980.

E' mancato il

cav. geom. Carlo Malcotti

Lo annunciano: moglie, figlio, nuora, nipoti, parenti tutti. Funerali venerdì 2 corr. ore 10,15 cappella Nuova Astanteria, largo Gottardo.

— Torino, 28 aprile 1980.

RINGRAZIAMENTI

La famiglia del compianto

dott. Mario Saccone

nell'impossibilità di farlo singolarmente, commossa, sentitamente ringrazia quanti si unirono al suo grande dolore. Un particolare ringraziamento rivolge a chi con fiori, scritti, opere di bene, ed intervenendo ai funerali volle onorare la memoria del caro estinto.

— Sanremo, 29 aprile 1980.

I familiari della compianta

Raffaella Tulimieri In Cerralo

ringraziano quanti con fiori, scritti ed di presenza presero parte al loro dolore. La S. Messa di trigesima sarà celebrata il 27 maggio alle ore 18,30 nella parrocchia di Rivoli sco.

— Moncalieri, 30 aprile 1980.

I famigliari di

Concetta Roca

commossi per la grande partecipazione al loro dolore ringraziano. La Santa Messa di trigesima verrà celebrata nella chiesa di San Francesco da Paola il 25 maggio 1980 ore 16.

— Torino, 29 aprile 1980.

ANNIVERSARI

1978 1980

Nello Renacco

architetto

Lo ricordano, con tanto affetto, a quanti gli hanno voluto bene, la moglie **Cesarina**, i figli **Riccardo** con **Rossella** e **Alice, Roberto** con **Piera**. S. Messe sabato 3 maggio ore 8,30 Parrocchia S. Bernardino, domenica 4 maggio ore 11 Cappella Oratorio Gesù Adolescente, via Luserna 16 comile.

Emma annuncia agli amici e conoscenti di

Guglielmo Mastronardi

che il giorno 3 maggio nella parrocchia del Sacro Cuore in via Mazza sarà celebrata la Santa Messa di trigesima in sua memoria.

— Torino, 30 aprile 1980.

1974 1980

dott. Mario Damonte

Sempre ricordato con immutato affetto. S. Messa Santa Cristina 3 maggio ore 12.

— Torino, 30 aprile 1980.

1979 1980

geom. Nicola Bertuccelli

Sempre con infinito rimpianto la moglie e familiari lo ricordano. S. Messa 2 maggio ore 10 alla Crocetta.

1965 1980

Roberto Pullega

1966 1980

Gina Pullega

sempre ricordati dalla figlia e il genero.

1976 1980

Iolanda Leto

Nella tristezza del vuoto irreparabile lasciato in questi anni, i figli la ricordano portandola sempre nel cuore.

12° Anniversario

Pietro Parnigoni

Con immutato rimpianto ricordiamo. Moglie figli.

1960 1980

dott. Michele Avignone

Moglie e figlio lo ricordano con affetto e rimpianto.

1967 1980

Giuseppe Barra

Vive sempre nel cuore della moglie e della figlia.

— Torino, 30 aprile 1980.

1975 1980

Lino Porta

Sempre ricordato con tanto rimpianto.

Interessante mostra fotografica organizzata in corso Stati Uniti

Quando il Po era un «fiume azzurro»

All'inizio del secolo, ampie spiagge erano disseminate lungo le sponde torinesi - Oggi, nel corso d'acqua finiscono ogni anno tanti idrocarburi quanti ne trasportano diecimila autocisterne

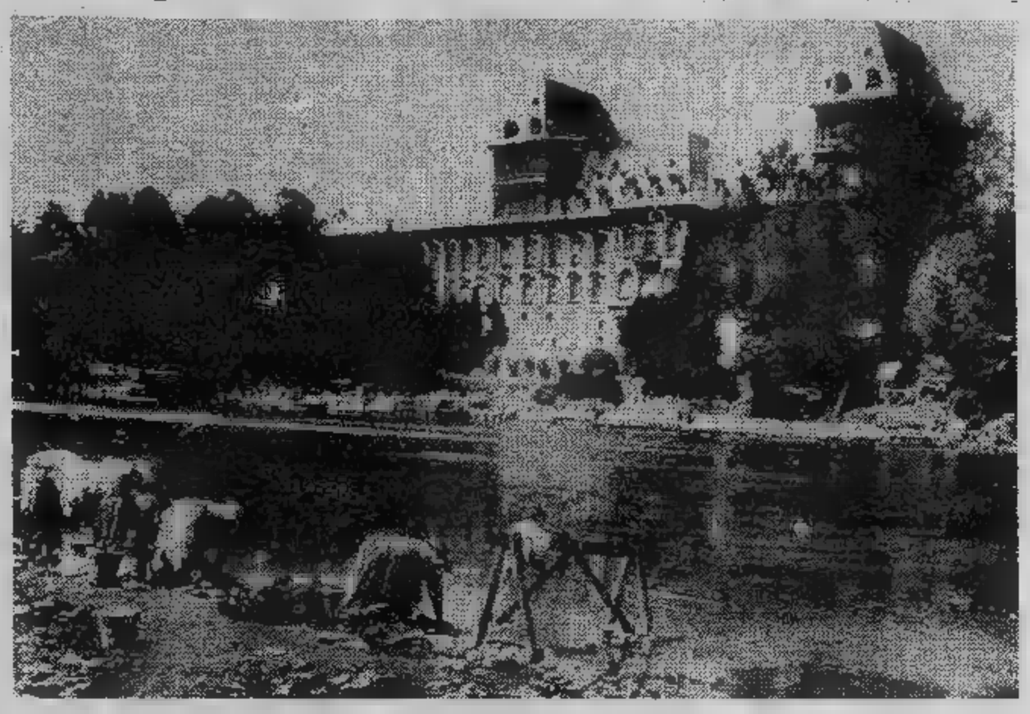

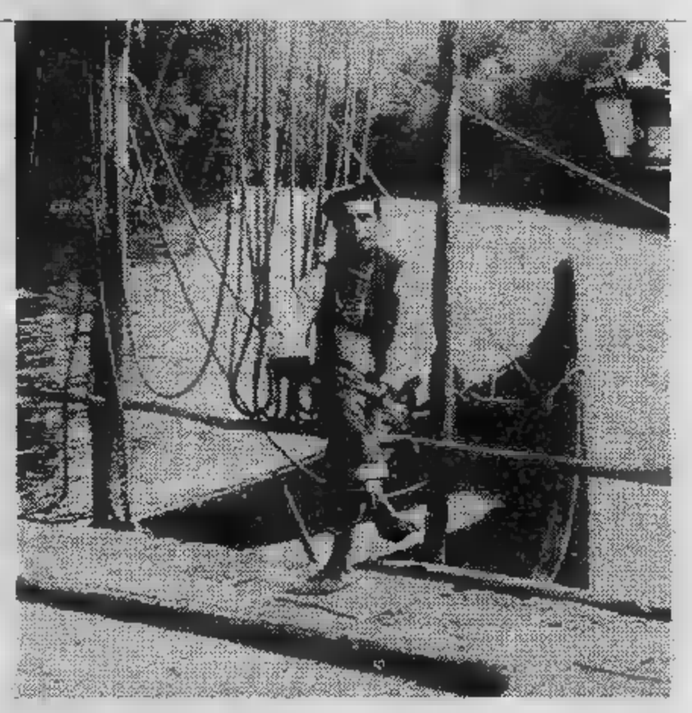

Gli scarichi industriali, le fognature, i rifiuti stanno avvelenando il Po. Delitto ecologico. La storia è agonia, raccontata in termini volutamente provocatori con 350 fotografie a colori e in bianco e nero, cartine topografiche, disegni, riproduzioni e documenti che risalgono al 1500, è in mostra al «Centro incontri» della Cassa di Risparmio di Torino in corso Stati Uniti 27. Promotori, il Museo civico di Carignano, il Comitato di rivalutazione del Po, il Consorzio Po-Sangone e la Regione Piemonte.

Ogni anno nel fiume finiscono tanti idrocarburi quanti ne trasportano diecimila autocisterne. I risultati più recenti di una indagine realizzata dall'istituto di ricerche di Stato Irsa sono spaventosi. L'acqua raccoglie 3000 tonnellate di detergenti e una quantità enorme di zinco e di rame mescolati ad altri composti. Piombo per 485 tonnellate, mercurio, sostanze in putrefazione per 110 mila tonnellate che consumano tanto ossigeno al punto che il Po, alla fine del suo percorso, prima di gettarsi nell'Adriatico, ha un deficit di ossigeno pari a 136 mila tonnellate.

I dati statistici disegnano un quadro drammatico. Dalle indagini Irsa risulta che in 132 campioni prelevati lungo tutto il percorso del fiume sono stati isolati 42 virus fra cui il «polio» e il «enterovirus».

In futuro il rischio maggiore è rappresentato dalle centrali elettriche e nucleari che, dopo avere usato l'acqua per raffreddare i loro impianti, potrebbero scaricarla troppo in fretta con il pericolo di alzare, al di sopra dei limiti sopportabili, la temperatura del fiume. In Piemonte ce n'è una a Trino Vercellese. Più in giù verso il cuore della Pianura Padana sono state costruite quelle di Caorso, La Casella, Piacenza, Ostiglia. Gli impianti che oggi hanno una potenza valutabile in 6500 megaWatt dovrebbero essere quasi raddoppiati con un incremento iniziale di almeno 5000 megaWatt.

E' già un miracolo se tutta la flora, i molluschi, la fauna del fiume non siano scomparsi. I pesci, però, si stanno a poco a poco estinguendo. Spariscono le sanguinerole, i volà, i barbo «cagnin», i bota. I biologi sono in allarme perché il Po non è più in grado di garantire l'habitat al di sopra della sopravvivenza per il Thymallus-thymallus (il «temer» che i piemontesi hanno mangiato fritti nell'olio bollente) o il Lampter planeri (i «lapè» che nelle vecchie osterie venivano serviti in carpione, sott'aceto). Le trote «fario» continuano a vivere soprattutto perché i pescatori buttano migliaia di avanotti che, ogni stagione, ripopolano il fiume.

C'è da stupirsi se sulle sponde del Po, trasformate in un immondezzaio, si fermano ancora (come documentano le foto di Boano) gli aironi «cenerini», i gabbiani di fiume, le garzette, l'oca lombardella.

Anche il tracciato del fiume cambia continuamente. L'erosione delle onde trasporta ogni anno 4 mila tonnellate di sabbia. Le draghe scavano sui greti autentiche voragini per prelevare ogni anno una media di 2 milioni di metri cubi di ghiaia e materiale per costruzione.

Non è più il Po dove facevano il bagno i nonni che, all'inizio del secolo — come dimostrano le istantanee dell'epoca — trasformato i Murazzi, rive sotto il ponte Balbis, Molinetto non ancora costruite, in spiagge da fare invidia ad Alassio. Prendisole «belle époque» tenuti pudicamente al di sotto del ginocchio, ombrelloni, un trampolino costruito alla meglio. Un forzuto che fa ginnastica fra la gente forse per dare spettacolo con i suoi muscoli; un pittore dilettante, pantaloni a righe verticali di gusto riprovevole, paglietta in testa, alle prese con uno scorcio di paesaggio suggestivo; il bagnino a torso nudo, mani poggiate sui fianchi, berretto da marinaio.

Il lungo Po, estate o inverno, era un punto di riferimento per la passeggiata delle dame avvolte in sottane di pizzo e per i loro cavalieri in cilindro e redingote.

Un mondo scomparso. La flotta di barche che navigavano fra le onde; un antesignano della promozione turistica che con la sua chiatta «conte rosso» accompagnano i villeggianti, risalendo la corrente fino a Chivasso per un compenso di pochi soldi; il pescatore di Crissolo (foto di Mario Revello), pantaloni rimboccati al ginocchio, piedi nudi, toscano penzoloni fra le labbra; una famiglia intenta a buttare le reti nel fiume perché così tirava a campare; una schiera di gente che invece lanciava l'amo per hobby da dietro i blocchi di granito di corso Casale.

Le lavandaie con il mastello conegrina a portata di mano che fregavano i panni per ore confondendo lo sciacquio dei flutti con il cicaleccio dei loro pettegolezzi riferiti a fatti altrui. E la foto del cavalier Luigi Roetti, presidente della società di tiro a volo, che a cavallo fra le due guerre mondiali si allenava a sparare ai piattelli di terra creta proprio in riva al fiume.

Il Po con le sue piene periodiche, suscitando ricordi e riferimenti, segnava il tempo più che un calendario.

Nel 1901, a ottobre, l'acqua è arrivata fino sui marciapiedi del mercato di Moncalieri. La gente del paese non ha perso l'occasione per farsi fotografare per strada, pantaloncini corti, onde che passavano appena sotto l'attaccatura delle cosce. Evento eccezionale. Paragonabile a quello del 1892 quando la corrente di alcuni comuni della cintura, Settimo, Chivasso, Carmagnola, è arrivata fin quasi a toccare i primi piani fermandosi, però, due spanne sotto il livello raggiunto nel 1808. Il Po ha fatto un'altra paura nel 1949 e nel 1974.

Ma sei anni fa il fiume era già «diverso». Decenni di indifferenza e di incuria hanno trasformato in una gigantesca pattumiera il fiume «azzurro» che rappresenta un po' la storia e la tradizione di una regione intera. Perché, anche se attraversa la Pianura Padana, dire Po significa dire Torino e Piemonte.

Non c'è più niente da fare? La mostra allestita al «Centro incontri» della Cassa di Risparmio non è pessimista. Lascia una speranza concreta. Il fiume della città» può essere ancora riscoperto in chiave ecologica.

Una proposta, per cominciare, c'è già. A Carignano il fiume, seguendo un corso irregolare, ha creato con gli anni un'ansa che adesso è tagliata fuori dal principale della corrente. Per misteriosi e provvidenziali motivi questo spazio (miracolo naturalistico?) è diventato una specie di paradiso ecologico con piante, fiori, animali che devono essere tutelati.

Il presidente della Regione Aldo Viglione e l'assessore al territorio Luigi Rivalta, che hanno visitato ieri mattina la rassegna, pensano di salvaguardare la zona con vincoli rigorosi che potranno poi essere trasformati in un vero e proprio progetto per la creazione di un parco naturale. Ma il tempo stringe. Bisogna fare in fretta perché le tentazioni di speculazione sono parecchie e si corre il rischio che le draghe delle imprese di scavo di portino via l'ultimo pezzetto di verde, di riva al fiume, a due passi da Torino.

Lorenzo Del [illegible]

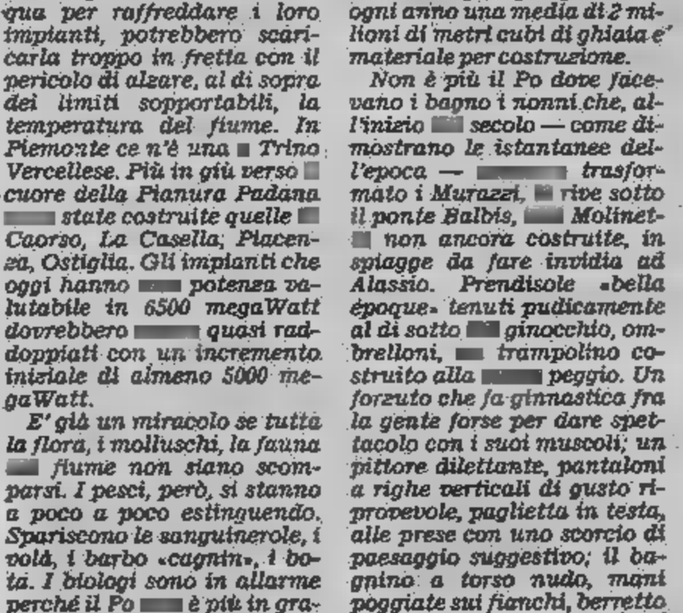

Alcune delle immagini del Po com'era all'inizio del secolo

DIESEL O BENZINA
BERLINA O WAGON
VIENI A PROVARE LE NUOVE VOLVO E LA LORO
SICUREZZA DINAMICA

Quella sicurezza completa, non solo attiva e passiva, che ti farà gustare il piacere della guida chilometro dopo chilometro in qualsiasi situazione. Grazie alla "Sicurezza Dinamica" saprai sempre come si comporterà la tua VOLVO di fronte alle difficoltà.
La Qualità VOLVO è fatta anche di questo.

VOLVO

Valenza Po (Alessandria)	RAITERI E CALIZZANO Via [illegible] di Cefalonia, [illegible] - Tel. 91454
Asti	CONSULAUTO MAGGIORA di G. Maggiora Via E. Filiberto, 12/14 - Tel. 55377
Biella	GARAGE CENTRALE s.n.c. di Pagella e Donis Corso Europa, [illegible] - Tel. [illegible]
Alba (Cuneo)	F.lli VEGLIO Via Rossini, 12 - Tel. 4811
Cuneo	V.A.R. s.r.l. Corso De Gasperi, 21/23 - Tel. 55466/55467
Borgomanero (Novara)	FONTANA GIUSEPPE Via Novara, 95 - Tel. 81944
Novara	TOTAUTO s.r.l. V.le Roma, 34 - Tel. 453900
Torino	ZUAN-CAR s.r.l. Corso Matteotti, 61 - Tel. 517963/530324
Vercelli	BRICCO ANTONIO Via Monviso, [illegible] - Tel. 392150

BIELLA

«Doppiette» alla sbarra

I biellesi li accusano anche di danni alle colture

«Orde di cacciatori lombardi sparano a tutto, fanno stragi»

BIELLA — Se nel Biellese la caccia fosse consentita soltanto ai residenti, moderati per innato temperamento, probabilmente la selvaggina sarebbe abbondante, i danni ai terreni e [illegible] colture limitati e nella [illegible] nessuno, [illegible] quasi, andrebbe a mettere [illegible] firma per il referendum proposto dagli abolizionisti. Il vero flagello, che provoca reazioni negative anche fra i più tolleranti, è costituito dalle orde di cacciatori lombardi che ogni [illegible] invadono le [illegible] migliori.

Giungono in [illegible] talvolta con i torpedoni, alla vigilia [illegible] apertura della caccia e attendono poi lo [illegible] dell'ora X [illegible] fuoco di bivacchi, per essere i primi a sparare. [illegible] termine della [illegible] sparatoria, la fauna [illegible] letteralmente annientata. [illegible] non sono [illegible] soddisfatti, fa osservare chi li ha visti all'opera, col rischio di rimanere impallinato: spererebbero anche [illegible] farfalle, pur di abbattere tutto quel che vola. Non [illegible] raro [illegible] caso di un cacciatore che ferisca un compagno di battuta inoltratosi imprudentemente in un cespuglio; è sufficiente [illegible] fruscio per indurli a premere il grilletto».

Il problema dei cacciatori forestieri è di [illegible] soluzione. [illegible] verranno però ridotte le proporzioni quando sarà costituito, nell'ambito delle nuove disposizioni venatorie, il Comparto alpino biellese, entro i cui limiti la caccia verrà regolamentata [illegible] criteri nuovi, accettati dalla quasi totalità [illegible] cacciatori indigeni anche se comporteranno qualche sacrificio.

Il numero [illegible] capi di cui si consentirà l'abbattimento, dopo la stesura di un apposito piano annuale, sarà rapportato [illegible] situazione della selvaggina, in aumento o in diminuzione, e alla superficie dei terreni aperti alla caccia: tot ettari, tot capi. [illegible] numero dei cacciatori (attualmente sono circa [illegible] quasi la [illegible] dei tesserati in provincia), verrà limitato, con precedenza ai residenti rispetto ai forestieri. La Consulta provinciale, capeggiata dall'onorevole Giuseppe Ferraris, presidente della provincia, è [illegible] al lavoro, in collaborazione [illegible] l'analogo organismo della Valle d'Aosta, per delimitare i confini di determinate zone.

Il territorio biellese è [illegible] momento suddiviso in due settori: pianura e Alpi. [illegible] quest'ultimo, che [illegible] estende dalla zona semicollinare alle montagne, le restrizioni sono maggiori. Ci sono ancora dei camosci, in particolare sulle pendici del Bo, in Valdescola, ma [illegible] stanno purtroppo verificando gli inconvenienti della eccessiva consanguineità. Il branco, che vive praticamente isolato, non è molto numeroso e i capi sono costretti a riprodursi fra di loro. Una delle conseguenze [illegible] la cecità: le povere bestie non vedono più i dirupi [illegible] vi si sfracellano. Sono previsti interventi per eliminare [illegible] il grave inconveniente.

Per l'abolizione si raccolgono firme anche in Comune

BIELLA — *In città le firme di adesione alla proposta di referendum sulla abolizione della caccia si raccolgono [illegible] in municipio, alla segreteria (via Battistero, primo piano), ogni mercoledì, dalle 11 a mezzogiorno. Si sono messi a disposizione degli abolizionisti anche tre notai: Caroli, via Bertodano 11: tutti i giorni, nelle [illegible] mali ore d'ufficio; Fulcheris, via XX Settembre 2: lunedì, mercoledì, giovedì, venerdì [illegible] sabato, [illegible] d'ufficio; Gelpi, via N. Sauro 10: lunedì e venerdì, orario d'ufficio.*

A Cossato e nei maggiori comuni del Biellese, dal lunedì al venerdì, nelle ore d'ufficio. [illegible] firma deve essere [illegible] munito di un documento di identità personale. Gli abolizionisti apolitici fanno osservare che la proposta [illegible] referendum è stata avanzata di comune accordo dagli enti naturalistici italiani e internazionali. «Il partito radicale si [illegible] all'ultimo momento — sostengono — per evidenti motivi propagandistici».

Favorevole ad alcune limitazioni l'antiprotezionista «Camus»

«Bisogna dare agli animali il tempo di poter riprodursi in tranquillità»

BIELLA — *Arnido Grosso è uno dei grandi sacerdoti biellesi della caccia, intesa proprio come un rito da celebrare con una particolare liturgia. Nella [illegible] Cervo, dove vive e fa l'armaiolo (ha bottega a Sagliano Micca), è più conosciuto come Camus. «Mi hanno affibbiato questo nomignolo — spiega — quando ero ragazzo e mi inerpicavo appunto come un camoscio sui sentieri delle nostre montagne». A 74 anni conserva sorprendenti doti di agilità e di resistenza fisica, sorretto dalla sua grande passione per la caccia in montagna, alla quale si dedica quasi esclusivamente.*

E' [illegible] tra i primi, nel Biellese, [illegible] aderire [illegible] libera caccia, costituita dodici anni fa, e ne è il presidente provinciale. «E' l'unica associazione venatoria — precisa — che è fuori della politica».

«Gli abolizionisti non si rendono conto, fra [illegible] altre cose — dice, venendo al nocciolo della questione — che cancellando dal dizionario il termine caccia verrebbe scritto a lettere maiuscole bracconaggio. In Italia ci sono già molte restrizioni all'esercizio della caccia, rispetto ad altre nazioni, tuttavia [illegible] veri cacciatori sono disposti ad affrontare nuovi sacrifici pur di [illegible] il divieto totale. Sarebbe assurdo dare un colpo di spugna al mondo venatorio da un momento all'altro, senza contare le ripercussioni negative che ne deriverebbero».

Camus mette in rilievo l'opera di ripopolamento compiuta ogni anno, con particolare cura, dai biellesi e afferma: «I veri cacciatori, soprattutto quelli [illegible] montagna, ricordano ai protezionisti che sono sempre disposti a ricostituire quanto, e non solo per colpa loro, è stato distrutto, così come sono pron[illegible] ad opporsi al fatto che si continui a distruggere con la scusa di voler ricostruire».

Arnido Grosso è contrario alla uccellagione e alla caccia primaverile. «Si dovrebbe ogni anno appendere il fucile al chiodo il 31 dicembre — sostiene — per dare agli animali la possibilità di riprodursi in tranquillità». Concorda sulla [illegible] di [illegible]tituire il comparto regolamentato e sarebbe propenso a li[illegible] [illegible] sei il [illegible] dei capi di cui è consentito l'abbattimento ad ogni stagione [illegible] natoria.

Si dichiara poi contrario alla attuale regolamentazione della [illegible] al camoscio [illegible] Valsesia, dove vengono mantenute delle riserve che definisce «a carattere austro-ungarico». A proposito degli animali che si possono cacciare in montagna con particolari limitazioni, fa osservare che è in notevole aumento il numero delle marmotte: di conseguenza, dovrebbe a suo parere essere adeguato il numero dei capi da abbattere.

Servizi di
Piero Minoli

Fiero nemico delle doppiette è un generale d'artiglieria

BIELLA — [illegible] maggior esponente dell'anticaccia è Clemente Ramasco, generale [illegible] brigata d'artiglieria [illegible] congedo, che [illegible] l'intensa azione svolta a favore della Natura ha ampiamente espiato i suoi peccati giovanili, lealmente ammessi, di cacciatore. Ha 68 anni e nella quiete della sua casa di Viverone approfondisce gli studi naturalistici. Molti sostengono che un suo recente libro — «Uomo, Natura, Animali», [illegible] ha trovato in Vittorio Giovannacci [illegible] editore entusiasta — dovrebbe essere letto nelle scuole elementari: scritto in forma piacevole [illegible] accessibile [illegible] tutti, insegna ad amare le bestiole che ci sono più vicine.

«Il referendum [illegible] la caccia — afferma il generale — è stato deciso dalle associazioni naturalistiche per doverosa [illegible] [illegible] nuova legge venatoria, che [illegible] [illegible] sacco di barbarie, tra cui l'uccellagione con le reti e la caccia da appostamenti fissi, con i richiami vivi».

Fa poi osservare che fin che ci sarà la possibilità di esercitare la caccia, imperverserà l'indisciplina. «E' un fenomeno — precisa — quasi generalizzato, che raggiunge [illegible] punte massime con certi cacciatori animati da furore distruttivo. Qui la caccia [illegible] chiusa da due mesi; eppure pochi giorni fa un cacciatore bergamasco ha ucciso quattro picchi, uccelli per di più appartenenti a una specie rigorosamente protetta. [illegible] Anzasco, dove [illegible] germani reali [illegible] semi-domestici, [illegible] giorno [illegible] Pasqua è [illegible] fatta quasi una strage. Persino [illegible] rondine, [illegible] giorno, [illegible] [illegible] presa a fucilate: è venuta a morire nel mio giardino».

[illegible] generale Ramasco fonda la sua avversione alla caccia [illegible] basi scientifiche. «E' proprio quello che i cacciatori — dice — non riescono [illegible] [illegible] vogliono capire. Le stragi indiscriminate rompono l'equilibrio stabilito dalle ferree [illegible] della Natura e le conseguenze si ripercuotono sull'uomo. Prendiamo [illegible] esempio i falchi, sempre più rari. Ognuno di essi mangia da 3 a 4 mila topi all'anno e contribuisce a mantenere nei giusti limiti numerici altre specie di uccelli. Si sta notando, [illegible] questo proposito, che [illegible] in sensibile aumento le cornacchie grigie, ghiotte di uova di altri uccelli: anche qu[illegible] scompenso [illegible] dovuto [illegible] rarefazione dei falchi, loro nemici naturali. In natura ogni specie ne regola un'altra».

[illegible] stragi dei pennuti suscitano preoccupazione anche per quanto riguarda quanto sta avvenendo nel mondo degli [illegible] nocivi: è risaputo che le ultime ge[illegible] [illegible] [illegible] divenute resistenti agli antiparassitari. «Ne [illegible] — conclude [illegible] generale — che soltanto [illegible] uccelli sono in grado di evitarci l'incombente flagello. Al becco dei loro predatori naturali, gli insetti [illegible] potranno mai [illegible] farsi».

ECONOMICI

19 Vendita alloggi

A. UNIONCASE B 549.777 centralissimo salone 4 camere cucina bagno antibagno nella stessa casa altro di 2 saloni 3 camere cucina bagno antibagno, disponibile intero piano sottotetto vendibile in blocco o singolarmente.
A. UNIONCASE C 549.777 via Colli 1, vera occasione appartamento di 3 camere cucina servizio 10 milioni 500 mila dilazionabili.
A. UNIONCASE D 549.777 via Nizza 71, 2 camere cucina servizio 11 milioni 500 mila dilazionabili.

A. VIA Peyron 15 zona [illegible] casa molto [illegible] vendiamo appartamenti di 1/2 camere, cucina e bagno, prezzi da L. 13 milioni 400 mila a L. 20 milioni 500 mila, pagamenti dilazionati. Visite sul posto. Edil Case, tel. 548.154.

A. ZONA Mirafiori vendiamo minialloggi (due locali [illegible] bagno) lire 21 milioni dilazionabili. Per informazioni Edil Case tel. 548.154.
A pochi minuti centro prenotasi nuovo [illegible] 2-3 vani servizi tranquillo verde 18 milioni più dilazioni. Telefonare 787.044.
A San Benigno via San Rocco vendiamo ultimi alloggi di nuova costruzione con mutuo agevolato. Tel. 540063 511359.
ADIACENTE corso Lecce vendo occupato alloggio di camera cucina servizi, cantina riscaldamento centrale. Tel. 543534.
AFFARONE via Cigna 77 alloggio libero tre camere cucina bagno termo mq 150 soffitta cantina vendo. Tel. 650920.
ALLOGGIO libero centrale salone 4 camere [illegible]ri cucina garage parziale permuta Sofi vende. Tel. 518.725 537.046.

APPARTAMENTI NUOVI
signorili subito abitabili a San Benigno (15 km da corso Vercelli) 2-3-4-5 camere e partire da 10 milioni più mutuo e dilazioni. Permute. Ufficio vendite sul posto al sabato e domenica in via Adua (via Rivarolo) [illegible] 753889.

AVIGLIANA libero in stabile signorile salone 3 camere cucina abitabile [illegible] posto auto 65 milioni. Tel. 503.990 - 503.350.

BARRIERA MILANO
via [illegible] 15 vendiamo casa decorosa alloggi 2 vani possibilità abbinamenti L. 4 milioni 900 mila dilazioni di pagamento. Visite sul posto. Edil Case, tel. 548.154.

BORGARETTO libero due camere tinello cucinino servizi in stabile recente vendesi a 35 milioni. Tel. Immocasa 592484.
BORGARO alloggio libero 2 camere cucina ingresso bagno 60 mq casa 6 anni vendesi 41 milioni meno mutuo anche parziale permuta. Tel. mattino 530.884.
BORGARO in recenti [illegible] complesso resi[illegible] signorili ottimamente rifiniti 1-2 [illegible] mere tinello bagno da 18 milioni 700 [illegible] a 28 milioni 500 mila, 3 camere tinello doppi servizi 39 milioni 500 mila compreso mutuo fondiario e dilazioni. Tel. 533.322.
CAMERA tinello cucinino corso Orbassano adiacente piazza Omero occupato vendo eventuale mutuo. Tel. 263362 ore ufficio.

CASETTA indipendente di 4 piani con due alloggi per piano di cui uno libero servizi esterni via Quittengo L. 52 milioni. Tel. 4471023 4471281.

CASTELLAMONTE in palazzotto vendesi nuovi liberi alloggi varie metrature box mutuo 20 anni. Tel. 011 535797.
CENTRALEDILE 530163 vende a Mirafiori alloggio libero recente due camere tinello cucinino bagno termo sufficienti 19 milioni contanti, resto dilazioni.
CENTRALEDILE vende presso piazza Adriano libero due camere tinello cucinino bagno termo sufficienti 9 milioni 800 mila resto dilazioni. Tel. 532409 530163.
CENTRALEDILE vende casetta libera pd Al[illegible] 4 camere cucina cortile attare 26 milioni 500 mila. Tel. 532.409.
CENTROCASA 513.831 libero adiacente corso Marconi ristrutturato 3 camere cucina servizio 36 milioni 200 mila, dilazioni.
CENTROCASA 513.831 corso De Gasperi, Crocetta appartamenti 2-3 camere cucina bagno da 22 milioni 900 mila a 41 milioni 500 mila possibilità mutuo e dilazioni.
CENTROCASA 513.831 corso Casale stessa casa alloggi varie metrature a prezzi [illegible] nali da 9 milioni 100 mila a 15 milioni, dilazioni.
COLLINA Torino 1 km dal [illegible] Moncalieri panoramici signorili 2 camere salone biservizi giardini privati mansarde abbinabili impresa vende. Telefonare 582.932.
COMFAR adiacenze piazza Bengasi (Borgo S. [illegible]) camera a tinello a L. 21 milioni dilazionabili 70%. Tel. 519017 519085.
CONSULEDILE 533322 vende piazza Arbarello in stabile ristrutturato saloncino tre camere cucina servizi 30 milioni, mansarde da 3 milioni 900 mila a 7 milioni 300 mila.

CORSO UNIONE SOVIETICA
adiacenze libero 3 camere tinello cucinino bagno mq 100 L. 51 milioni eventuale mutuo o dilazioni. Tel. 531.927 532.760 Il Martone.

CROCETTA in stabile molto signorile 4 camere cucina doppi servizi libera subito Studio vende tel. 539423.
EDIL RESIDENCE vende libero adiacente corso Re Umberto 6 vani salone cucina 3 servizi mq 260. Tel. 650.5539 - 650.6479.
FIDUCIARIA Immobiliare vende ville di recentissima costruzione subito libera formata da salone 2 camere letto 2 bagni cucina [illegible] veranda garage giardino completamente recintato zona Rivoli, prezzo conveniente. Telefonare 556.956.
FIDUCIARIA Immobiliare vende centro corso Einaudi angolo corso G. Ferraris in vecchio stabile 2 camere cucina possibilità bagno interno 9 milioni. Tel. 556.956.

FIDUCIARIA Immobiliare vende salone 3 camere cucina ingresso bagno casa con ascensore a riscaldamento centrale zona adiacente corso Palestro. Tel. 556.956.
FINCI liberi Barriera di Milano alloggi in villa liberty trifamiliare salone 2 camere cucina servizi box auto. Telefonare 505.691 - 503.318.
FINCI libero adiacente corso Re Umberto prestigioso salone 4 camere cucina tripli servizi ampio terrazzo giardino privato. Tel. 505.691 503.318.
FURBATTO 540909 vende alloggio luminoso signorile piazza Robilant ampio soggiorno camera cucinotta L. 28 milioni.
GIAVENO alloggio libero recente camera tinello cucinino bagno termo 28 milioni 500 mila vende Centraledile. Tel. 532.409.

[illegible] strada Antica [illegible] Rivoli vendiamo villa unifamiliare nuova composta: [illegible] tre camere, cucina, biservizi, sottotetto, garage, cantinato, giardino recintato, Mutuo fondiario, dilazioni, prezzo 68[illegible] Informazioni Edil Case tel. 548.154.

[illegible] LARCO [illegible] Lesna liberi nuovi signorili due camere cucina servizi terrazzi società Valsusa. To. 621452 9358796.
[illegible] via Cibrario libero 3 camera cucina servizi cantina 30 milioni 500 mila meno forti dilazioni. Tel. [illegible]
LEINI' in villa bifamiliare nuova alloggio di salone 3 camere tinello 2 servizi 2 box tavernetta orto. Abitat 749.3535.

[illegible] A [illegible] appartamento molto signorile in [illegible] recentissimo a molto panoramico [illegible] posto di grande salone 2 camere cucina servizi. Edil Case vende. Telefonare 548.154.

LIBERO adatto anche studio-ufficio piano rialzato in stabile confortevole con termo centrale adiacente corso Regina alloggio di due camere cucina entrata bagno L. 35 milioni possibilità di abbinamento con alloggio occupato di camera cucina entrata bagno L. 15 milioni. Tel. 533947.
LIBERO adiacenze corso Agnelli vendesi signorile salone tre camere tinello doppi ingressi e doppi servizi. Tel. 500346.
LIBERO adiacenze corso Peschiera vendesi alloggio tre camere tinello servizio cantina. Tel. 500345.
LIBERO alla vendita Centro Europa saloncino 3 camere cucina doppi servizi box videocitofono 55 milioni. Abitat 749.3535.
LIBERO corso Regina 243 camera cucina cantina servizi esterni L. 5 milioni contanti e 6 milioni mutuo. Tel. 4471023.
LIBERO corso Agnelli alloggio mq 130 di soggiorno 4 camere cucinotta servizi vendesi a 56 milioni. Tel. Immocasa 592484.
LIBERO e occupato stessa casa Cascina Vica vendesi 1-2 camere tinello servizi via Aosta 8 visite sul posto per informazioni Immob. Vittoria. Tel. 268.772.
LIBERO entro un anno corso Brescia ampio camere cucina bagno cantina 9 milioni 800 mila affare, Società Valsusa. Tel. 621452.
LIBERO in stabile confortevole con termo centrale adiacente corso Regina alloggio di 1 camera cucina entrata bagno L. 19 milioni. Tel. 545239.
LIBERO totalmente ristrutturato e arredatissimo in stabile confortevole con termo centrale adiacente corso Regina alloggio di camera cucina entrata bagno L. 26 milioni 800 mila. Telefonare 545.239.
LIBERO Valsalice in villa signorile salone camera cucinotta terrazzo box impresa vende 70 milioni. Tel. 562.932.
LIBERO via Ascoli due camere cucina cantina servizi esterni L. 8 milioni contanti e 5 milioni 600 mila mutuo. Tel. 4471023 4471281.
LIBERO via M[illegible] due camere cucina servizi in casa decorosa vendesi [illegible] milioni. Tel. Immocasa 562484.

LIQUIDIAMO
via Da Verrazzano 2-4 camere con wc interno da 8 milioni a 13 milioni 500 mila negozio con retro 28 milioni 500 mila stessa casa. Tel. 546.476.

MEC CASE vende via Barletta camera cucinotta ampio terrazzo panoramico 7° piano, casa recente ultima occasione. Tel. 533025.
MEC CASE vi propone l'occasione della settimana via Arsenale piano nobile alloggio 130 mq biservizi completamente ristrutturato svendiamo a 42 milioni. Telefonare 533.025 - [illegible]
[illegible] E bicamere da mq. 43 a mq. 71 vendonsi a Cantoira 48 km. da Torino in villaggio [illegible] riscaldamento indipendente doppi ascensori - [illegible] isolamento termo-acustico consegna alloggi primavera '80. Tel. ore ufficio 011 920.8941.
MONE centralissimo libero mai abitato due camere cucina servizi box auto 43 milioni più mutuo: Holding tel. 506881 503677.
OCCASIONE eredi vendono alloggio liberb. 5 camere cucina bagno 5° piano zona centro 25 milioni. Tel. 233956.
OCCASIONE vendo via S. Secondo stessa casa piano 4°, 3 mansarde libere L. 10 milioni 500 mila piano 5°, 2 mansarde libere 8 milioni. Tel. 480994 720594.
OTTIMO investimento in via Ribordone 21, alloggi recenti 1-2 camere tinello servizi da 17 milioni. Tecnimmobil 781073.
PALAZZINA di 3 appartamenti tra corso G. Cesare e corso Vercelli a 2 passi da piazza Crispi via Leini 25 ingresso 4 camere cucina bagno 52 milioni contanti più mutuo bancario. Fiduciaria Immobiliare. Telefonare 556.956.
PECETTO villa padronale 10 vani più seminterrato ampio giardino finiziori di pregio L. 285 milioni Rivar 842.606.
PIAZZA Bengasi privato vende libero: salottino una camera tinello cucinino servizi, richiesta 50 milioni, dilazioni. Telefonare 619.0029.
PIEMONTIIMMOBILI vende zona S. Donato alloggio saloncino 2 camere tinello bagno 45 milioni. Tel. 678.312.

(continua)

box monoblocco [illegible] in cemento armato
NON [illegible] CONCESSIONE EDILIZIA
ma una semplice autorizzazione del Sindaco, nel rispetto dei piani vigenti (in forza di quanto disposto dall'art. 56 della Legge regionale n° 56 che [illegible] gra la Legge n° 10 del 1977).
Box per auto, bungalows, servizi igienici, depositi, piccoli magazzini e laboratori.
VENARIA R.(TO) V. STEFANAT C.P. 9 TEL. 992971/81

Saranno investiti in tre anni dai Comuni e dalla Regione

Nel comprensorio di Alessandria 108 miliardi per l'urbanizzazione

ALESSANDRIA — *Opere per 108 miliardi sono previste nel comprensorio di Alessandria con 938 progetti per il triennio 1979-81. Questo è il consuntivo dell'indagine sui progetti di urbanizzazione primaria, secondaria e indotta, impostata nel marzo scorso, che voleva fornire una prima risposta alla complessa problematica che è in fase di definizione dei programmi pluriennali di intervento e spesa.*

«Avevamo inviato dei questionari — dice il presidente del Comprensorio Enzo Notti — a tutti i Comuni per conoscere le loro necessità e soprattutto i loro programmi e, su 147 centri, 143 hanno risposto. Dalla elaborazione dei dati emerse informazioni estremamente interessanti».

«L'indagine — ha detto da canto suo l'assessore regionale al Bilancio e programmazione Claudio Simonelli — vuole essere un momento essenziale per comprendere l'andamento della spesa per le opere pubbliche cercando di penetrare la realtà dei Comuni in questa materia. Il censimento avrà pertanto scadenza annuale sia per le opere in corso che per le nuove richieste. In tal modo riusciremo a razionalizzare i finanziamenti per le pubbliche e l'erogazione dei contributi agli enti locali».

Gli investimenti nel comprensorio alessandrino nel triennio 1979-81 ammontano, come s'è detto, a miliardi e milioni, di cui miliardi e 431 per opere di urbanizzazione primaria, 32 miliardi e mezzo per opere di urbanizzazione secondaria, oltre due miliardi e mezzo per quelle di urbanizzazione indotta. La Regione interviene con una percentuale di contributi del 66 per cento.

Il Comune di Alessandria, emerge dall'analisi, prevede per 14 miliardi e milioni per urbanizzazione primaria (a quasi 7 ammonta il contributo regionale); per Valenza è di 9 miliardi e 625 milioni, quello di Tortona oltre quattro miliardi. Più di nove miliardi sono previsti invece per opere di urbanizzazione secondaria dal comune di Novi. Quello di Acqui prevede più di quattro miliardi per lavori di urbanizzazione primaria.

«Complessivamente — afferma Simonelli — il comprensorio di Alessandria non si discosta molto dai valori medi regionali: infatti l'investimento pro capite del comprensorio è di 280.900 lire mentre il valore regionale è di 282.355 lire.

Camagna

Per le elezioni a Fossano

La «Nuova Frontiera» si scioglie e passa nella lista comunista

FOSSANO — Si stanno delineando le formazioni delle liste elettorali. Il fatto nuovo è costituito dallo scioglimento della lista «Nuova frontiera» e dalla conseguente formazione di un gruppo di indipendenti nella lista del pci. Gli ex nuovafrontieristi, che comporranno il gruppo di sinistra indipendente, sono Beppe Manfredi (deputato capolista), Giorgio Cagliero, Nicola Servetti, Francesco Bessone, Claudio Tomatis, Bartolo Bogliotti, Claudio Costantino e Andrea Sola.

La decisione ha suscitato un certo scalpore in città ed ha fatto molto discutere i fossanesi: alcuni avrebbero preferito che il movimento «Nuova Frontiera» non si fosse sciolto: ultimamente, dopo cinque anni di amministrazione, esso aveva svolto un ruolo di mediazione tra la democrazia cristiana e la sinistra; recentemente era passato all'opposizione.

«Il compito della lista civica — dicono i nuovafrontieristi — oggi è quello di raccogliere il malcontento per cinque anni di opposizione; ma il malcontento non è base sufficiente per motivare un lavoro amministrativo. La decisione è quindi quella di chiudere l'esperienza "Nuova Frontiera": è decisione presa, dobbiamo dirlo, con un po' di rimpianto. E' tuttavia necessario prendere atto della realtà e delle difficoltà, ad esempio la chiusura del settimanale omonimo per motivi finanziari, è stata componente negativa».

Il gruppo di indipendenti di sinistra è l'unico in provincia ad operare all'interno di una lista in modo organizzato e relativamente autonomo: gli indipendenti eletti costituiranno un loro gruppo consiliare distinto da quello del pci. L'esperienza è simile a quella sperimentata dai deputati indipendenti di sinistra a Roma. Gli indipendenti di Fossano lavorano in collegamento con altri gruppi simili: si è infatti creato un coordinamento regionale di tutti gli indipendenti che si presentano nelle liste del pci in modo organizzato.

i. a.

Ospiteranno uffici del Comune

Nizza: si restaurano 4 palazzi del centro

NIZZA MONFERRATO — Quattri palazzi del centro ormai fatiscenti, saranno presto restaurati. Si tratta di Palazzo De Benedetti di fronte al palazzo municipale, dell'edificio attiguo al municipio stesso, dell'edificio dell'ex liceo e di un altro palazzo.

Il centro storico di Nizza, caratteristico per i suoi lunghi portici stretti e bassi è in uno stato di forte degrado. Molte abitazioni sono state abbandonate(Palazzo De Benedetti ne è un esempio) perché inabitabili: occorrerebbe un incisivo piano di risanamento, ma il programma di attuazione del centro, benché l'incarico della redazione sia stato affidato da parecchio tempo, è ancora allo stadio di bozza.

Il pericolo, neanche tanto lontano, è che col passare del tempo il degrado arrivi al livello irreversibile. Per la verità, alcuni privati hanno già incominciato il lavoro di restauro, ma si tratta di iniziative isolate e di limitato raggio. Inoltre a volte sono stati raggiunti risultati discutibili: sotto i vecchi portici di pietra alcuni locali sono stati trasformati in moderni negozi che evidentemente stonano nell'insieme. Comunque il Comune ha deciso d'intervenire, almeno per quattro palazzi.

A lavori ultimati, l'ex liceo diverrà la sede dell'Usl, mentre il palazzo di fianco al municipio ospiterà uffici comunali. Sempre nell'ambito urbanistico, è deciso di apportare una variante di piano regolatore, creando una nuova zona da destinare a verde, impianti sportivi ed edilizia economica popolare. L'area, dov'è attualmente il campo sportivo, sarà integrata nella zona da insediamenti produttivi artigianali.

b. la.

Nel paese non ci sono altre industrie

Duro colpo per Clavesana la chiusura del cotonificio

CLAVESANA — *«Requiem» per una fabbrica di provincia che una volta era l'orgoglio di un paese e fonte di lavoro per gran parte della sua gente: il Cotonificio Olcese sta per chiudere lasciando a spasso i superstiti 185 dipendenti, in maggioranza donne. Un colpo molto grave per l'economia di Clavesana che alla fabbrica si era affidata per uscire dalla schiavitù della monocoltura contadina, la vite.*

La chiusura è ufficiale, ma le premesse per lo smantellamento ci sono: da 4 anni i dipendenti in pensione non vengono più sostituiti, da tempo immemorabile non si fanno più investimenti.

La storia decadenza del Cotonificio Olcese è in queste cifre: nel 1946 i dipendenti erano ancora 650 diminuiti a 300 nel 1975 e meno di duecento oggi. Per la proprietà lo stabilimento è ormai un «ramo secco» da abbandonare il più presto possibile. La crisi del settore consiglia di tirare i remi in barca e lasciare la fabbrica al suo destino.

Molti clavesanesi nel cotonificio avevano il sistema di pareggiare i conti delle aziende agricole in perenne passivo: 8 ore in fabbrica e quattro ore, durante la settimana, e tutto il sabato e la domenica nei campi. Diverse decine di dipendenti, soprattutto immigrati, non avevano però altra occupazione che il posto in fabbrica, solo lo stipendio del cotonificio, alto e sicuro. E' costoro che si interrogano con angoscia: faremo o lo stabilimento chiude, qui in un paese dove non ci sono altre iniziative industriali?

L'emigrazione verso la grande città è l'unico sbocco di una situazione drammatica. I sindacati hanno già avviato trattative, fatti sondaggi e proposte. La proprietà rimane zitta; intanto voci corrono sempre più insistenti. Il cotonificio, dicono i più informati, sarà smantellato a fine anno. Altri sostengono che dopo le ferie d'agosto gli operai torneranno più in fabbrica.

De Matteis

Anche un'altra marcia, domani, a Canale

Alba: podisti da 3 a 18 anni in gara per il «Trofeo Europa»

ALBA — Due importanti appuntamenti podistici domani nell'Albese per gli appassionati dello sport e della natura. Ad Alba il Csi ed il G.S. Europa con il patrocinio de La Stampa, Stampa Sera, del Comune e della Regione hanno organizzato il secondo «Trofeo Europa», una marcia riservata ai ragazzi da 3 a 18 anni, di carattere essenzialmente promozionale che, come spiegano i promotori, «si propone di avvicinare giovani e bambini allo sport».

Per le cinque categorie previste, maschili e femminili, (mini, pulcino, giovanissimi, giovani e allievi) sono stati studiati percorsi differenziati, adatti alle varie età. A tutti i partecipanti verrà dato un «Ciondolino della vittoria». Coppe, trofei e premi offerti da aziende ed enti saranno distribuiti ai primi arrivati. Al gruppo più numeroso verrà consegnato il «Gran Trofeo Europa».

La quota di iscrizione è stata fissata in una simbolica di 1000 lire. Il via alle 9,30 in corso Europa, partenza alle 10,30. Alla premiazione prevista per mezzogiorno interverranno il sindaco di Alba Zanoletti ed il presidente della giunta regionale Viglione.

A Canale d'Alba la Pro Loco, la Polisportiva canalese ed il gruppo podistico «Cavallino rampante» con il patrocinio de La Stampa propongono per domani «'na Sgambassà» tra vigneti, pescheti e boschi del Roero: circa 14 chilometri a contatto con una natura ancora incontaminata per respirare un po' d'aria salubre.

Durante il percorso i «marciatori» saranno rifocillati con i buoni vini del Roero, Nebiolo ed Arneis, pane e salame e campagna, nei punti di ristoro fissati in alcune cascine lungo il percorso. A tutti i partecipanti che termineranno la marcia entro il tempo limite di 4 ore e mezzo, sarà consegnato un originale cofanetto ricordo.

Coppe e targhe ai quindici gruppi più numerosi, alle scolaresche, al marciatore più anziano, al più giovane, al più originale. Molti i premi in natura. Il ritrovo è per le 8,30 nella piazza Sferisterio con partenza ore 9,30. La quota di iscrizione è di 2500 lire, 2000 lire per ragazzi fino a 14 anni.

g. t.

Realizzati a Voghera

Nuovi impianti per i bambini

VOGHERA — *(e.g.)* Sarà inaugurata domenica a Voghera, la prima area attrezzata dei quartieri. Realizzata dall'amministrazione comunale a favore del quartiere San Vittore-Capalla-Valle, si suddivide in tre settori. Uno di essi è riservato ai bambini dai 6 agli 8 anni, i quali avranno a disposizione una pista ciclabile ed un anfiteatro per manifestazioni. Un altro settore, con vasca a rettangolo sabbioso, è per i più piccini. Il terzo settore è per ragazzi fino a 15 anni e comprende un campo per il calcio ed una piattaforma per pallacanestro e pallavolo.

L'area occupa una superficie dei seimila metri.

Hanno scritto il testo e lo recitano

Spettacolo teatrale di detenuti a Saluzzo per gli handicappati

SALUZZO — *Quarto incontro «pubblico», oggi pomeriggio, tra cittadini e Castiglia fra detenuti e ospiti esterni per uno spettacolo in via dal gruppo di animazione spontaneo formatosi in questi mesi nella casa di reclusione.*

Gli ospiti di oggi — che saranno ricevuti nella sala cinematografica del carcere, dove assisteranno allo spettacolo — sono i giovani handicappati dei centri di lavoro protetto di Saluzzo e Cuneo, invitati con precisa richiesta dei detenuti. «Una occasione importante per noi — commenta un recluso, Silvano —, un modo per dare un significato vero, anche "coraggioso" alle giornate che qui viviamo».

La serie degli spettacoli è iniziata nel gennaio scorso con un esordio piuttosto brillante: rifacendosi al varietà all'avanspettacolo, i detenuti hanno messo in scena uno spettacolo da loro pensato, scritto e recitato, con la collaborazione delle educatrici del carcere, del criminologo, del direttore, del Teatro Stabile di Torino, della Regione e del Comune. Un grande successo, sottolineato dagli applausi degli ospiti invitati alla «prima» (il vescovo monsignor Fustella, l'assessore regionale Vecchione, magistrati, funzionari e giornalisti) e dalle numerose repliche per gli altri detenuti, oltre duecento persone.

Quindi arrivati alla Castiglia, nel periodo del Carnevale, i personaggi del folclore saluzzese (Ciaferlin, Castellana, Rochin, Biasina, Leonin, Ciotina ed il loro seguito), che hanno proposto un loro spettacolo, seguito dai numeri del gruppo di attori-detenuti. E' nato un rapporto di amicizia che ha riportato fra le spesse mura del carcere le maschere per un secondo incontro.

Questa volta — con Giovanni Rabino, Anna Genre Berardo, Mario Gagna, Loredana Giuliano, Claudio Manino, Rita Bindolo, Osvaldo Fresia, Giorgio Massano, Rosi Farina, Maria Luisa Sandra, Rosalba Rolando e Maria Grazia Beltrando — c'era anche il coro cittadino delle Tre Valli, diretto dal maestro Piero Quaglia, che ha cantato parte del repertorio nel cortile della Castiglia.

Dopo l'incontro odierno seguiranno altre occasioni di confronto fra chi sta dentro e chi sta fuori, sul tema del lavoro dei detenuti e ai semiliberi.

a. g.

Per una media brucia alloggio

SAVONA — (n.si.) Un alloggio è stato quasi distrutto stamane da un incendio provocato, probabilmente, da un corto circuito. Le fiamme sono divampate improvvise in un appartamento di via Mongrifone 2, occupato dalla famiglia Onorante. L'alloggio però è vuoto e quanto i proprietari si trovano ad Albenga.

Quando alcuni vicini di casa, sentito odore di bruciato e accortisi del fumo che aveva invaso le scale, hanno dato l'allarme, le fiamme si erano già estese.

Previsti dal nuovo contratto

Voghera: nelle ferie braccianti part-time

VOGHERA — In provincia di Pavia, per la prima volta, saranno costituite squadre di lavoratori per la sostituzione dei dipendenti delle aziende agricole addette al bestiame e di quelli in genere assenti dal lavoro, allo scopo di consentire l'effettuazione dei riposi settimanali e delle ferie.

E' una delle principali innovazioni contenute nel nuovo contratto di lavoro per i dipendenti agricoli della provincia di Pavia siglato dai sindacati e dalle associazioni degli agricoltori.

Il contratto prevede, oltre all'aumento salariale di diciottomila lire mensili: la settimana corta; il diritto di concordare con le aziende, entro il 31 maggio di ogni anno, il periodo delle ferie; l'impegno dei datori di lavoro di assicurare ai braccianti l'occupazione per tutto il periodo di assunzione determinata; il miglioramento dell'indennità integrativa di malattia e infortunio e il diritto per tutti i lavoratori di godere di due permessi retribuiti per sottoporsi a visita medica di prevenzione e di cura.

e. g.

Cuneo: il questore lascia l'incarico

CUNEO — Il questore dottor Mario Pipitone lascia oggi l'incarico per raggiunti limiti di età. L'alto funzionario era arrivato a Cuneo il 20 agosto 1968 e probabilmente ha battuto il primato di più lunga permanenza nell'incarico di questore nella stessa città: 11 anni di ininterrotto impegno al servizio dei cittadini di «Granda».

Controlla che sul vasetto ci sia scritto Yomo "lo yogurt"

Ecco perché.

Solo se trovi scritto yogurt è vero yogurt, con tutti i benefici di milioni e milioni di fermenti lattici vivi che disintossicano l'organismo.

E se è importante trovare sul vasetto la parola yogurt, lo è altrettanto trovare il nome Yomo.

Yomo naturale è sempre puro, genuino e benefico. Sempre costante di sapore e di qualità salutari.

Lo yogurt per chi ama lo yogurt. Yomo naturale e ottima frutta fanno

Yomo alla frutta, lo yogurt garantito sempre senza coloranti, né conservanti, né aromatizzanti.

Yomo la bellezza di [illegible] bene.

BARDONECCHIA via Larà disponibile appartamento completamente arredato adatto 2 nuclei familiari ingresso soggiorno cucinotta 2 camere doppi servizi box 2 auto. Unioncasa 549.777.
CANTALUPA struttura villa 3 camere salone cucina tripli servizi mansarda scantinato terreno vendo. Tel. 0121 71.873.
CASA 4 camere portico terreno mq 700 [illegible] moda autobus vicinanze Bricherasio vendo 42 milioni. Tel. 0121 78096.
CASETTA di campagna lavori iniziati cemento armato eseguito terreno di mq 4500 35 km da Torino a 23 milioni. Tel. 657.472.
CASETTA rustica per vacanze collina Cantalupa 6 vani portico terreno acqua luce vendo 28 milioni altra 4 vani terreno 18 milioni. Tel. 0121 78096.
CASETTA Valli di Lanzo (Valle) [illegible] servizi giardino posizione indipendente dilazionando vende Galotto 488972.
CHIUSA Pesio centralissimo appartamento come nuovo di due camere linello bagno a L. 21.800.000. Contar Alessio 0182 43.158.
COLLINE Chivasso villa nuova 5 camere, 4 servizi taverna/tta mansarda magazzino box 4 auto giardino. Tel. 9151318.
COLLINE Monferrato vicinanze Moncalvo privato [illegible] fabbricato 5 [illegible] cucina servizi autorimessa cantina con cascinale e terreno circostante [illegible] e recintato. Tel. 500345.
DIANO Marina appartamenti nuovi in residence con piscina e tennis camera salotto cucina giardino di 300 mq 68 milioni a mutuo Edilitalia vende. Tel. 011 [illegible].
DRUENTO bell'alloggio due camere cucinotta posto auto vendo 19 milioni. Tel. 878312.
FELETTO bella casa padronale molto elegante con parco e giardino box pluriauto casetta custode vendo 125 milioni. Tel. 878.312.
FIDUCIARIA immobiliare vende a 50 [illegible] Torino cascinotte di 10 giornate con fabbricato industriale nuovo di [illegible] 600 e villa padronale splendida prezzo affare. Telefonare 556.956.
GABETTI Rivoli 958.9483-9 vende Almese libero soggiorno 2 camere cucinino ingresso bagno solaio 39 milioni dilazionabili.
[illegible] abitabile subito eventualmente ampliabile vendo 38 milioni. Tel. 878312.
[illegible] Valsangone immobiliare via Pacchiotti 29. Tel. 937.227 aperta tutti i pomeriggi, sabato tutto il giorno tratta i vostri immobili per acquisti e vendite in zona.
MONESI stazione sciistica altezza 1450 mt vendesi monolocale con servizi e zona fuoco in stabile di nuova costruzione consegna settembre 80, prezzi da L. 19 milioni distanze km 41 da Imperia; 120 da Nizza e Genova. Telefonare 011 657.472 - 0183 38.531 solo sabato e domenica.
PRIVATO vende a Cerialè alloggio nuovo in villino camera linello cottura 2 mansarda ampio terrazzo vista mare imprendibile 500 mt mare. Telefonare 011 293.301 Torino.
RIVALBA km 15 da Torino vendesi struttura con mq 2500 terreno circostante collinare L. 36 milioni. Tel. 987.710.
RUSTICO completamente da ristrutturare con terreno a Stellanello (Sv) a L. 8 milioni 200 mila. Contar Alessio 0182 43158 43280.
SARDEGNA Costa Smeralda a pochi metri dall'incantevole mare del golfo di Marinella circondato da una natura aspra e selvaggia è in corso di ultimazione il villaggio residenziale Baia Bahas. A condizioni interessanti disponiamo ancora di appartamenti di varie dimensioni. Investimento sicuro con buon reddito annuo. Vendita dall'impresa Padan 011 555.178.
USAV 747.729 vende in Gravere di Susa residence S. Monica ultimi appartamenti in nuo[illegible] costruzione di prestigio 1-2-3-4 [illegible] servizi [illegible] auto e cantina giardino condominiale. Mutuo e dilazioni.
UTIP AT 0141 55675 Torino 011 [illegible] Fornere d'Asti villa padronale [illegible] due [illegible] camere cucina soggiorno lavanderia stireria [illegible] camera servizi multipli servizi mansarda box auto parco mq 32 mila mutuo dilazioni permute.
VALLE d'Aosta Chambave rustico 90 mq più [illegible] camino e giardino L. 22 milioni vende Principiale uscita autostrada St-Vincent. Tel. 0166 61.775 anche festivi.
VALSUSA Rubiana frazione in nuova palazzina alloggi di 3 camere cucinino servizi e posti auto. Tel. 011 935.8796 - [illegible].
VILLA Bruino bifamiliare con [illegible] box [illegible] mq [illegible] ufficio vendo mutuo dilazioni permute. Tel. [illegible].
VILLARDORA casa centrale libera abitabile [illegible] vani servizio box cortile [illegible] milioni. [illegible] Valsusa, tel. 011 [illegible].
VIOLA St. [illegible] vendo alloggio soggiorno, due camere arredamento [illegible] ultimo piano, panoramico. Tel. 0182 20.361.

46 Ville, app., [illegible] per vacanze, affitto

AFFITTO Calasetta (Ca) sul mare 4 camere bisarvizi escluso [illegible] tutti i confort. Tel. 011 650.5539, ore pasti 580.061.
CERCO urge [illegible] villa ammobiliata in [illegible] 3/5 mesi 3/5 [illegible] giardino campagna raggio 30 km da Torino. Tel. 542781 ore ufficio.

49 Informazioni

ALLA Sfinge investigazioni controlli infedeltà [illegible] ovunque via Bruno [illegible] angolo via Roma, tel. 534.615.

52 Varie

A. [illegible]ARTO veggente attraverso le grandi forze occulte favorisce riavvicinamenti sentimentali matrimoni, aiuta con fluido benefico ogni situazione. Riceve solo donne. Tel. 565.342 per appuntamento.
A. SGOMBERO alloggi soffitte cantine negozi acquisto argenteria quadri mobili soprammobili oggetti vari. Tel. 280196.
A. SGOMBERO alloggi ville soffitte cantine acquisto argenteria quadri tappeti '800 soprammobili. Tel. 578.241 - 359.943.
ACQUISTA antichità sale studi rinascimento barocco mobili '800 e rustici soprammobili. Telefonare 472.195 - 740.584.
ASTROMAGIA medianica-veggente parapsicologo risolve problemi amori matrimonio affari leva malefici. Tel. 636.718.
CHIAROVEGGENTE maga cartomante medium diplomata risolve fortuna, leva contrarietà riunisce a persona amata, esiti. Tel. 303.250.
DENTIERA rotta? Riparazione in mezz'ora rammodernamento qualsiasi tipo [illegible] protesi mobile. Tel. 753.762.
XILVERIUS studio parapsicologia svela [illegible] interessi sofferenze. Tel. 447.2771.

ECONOMICI

19 Vendita alloggi

[illegible] vende vicinanze corso Maroncelli alloggio libero camera cucina cameretta bagno 22 milioni. [illegible]. 878.312.
PINO M[illegible] della Scala [illegible] prestigiosa mq 300 taverna box servizi [illegible] mq 3500 L. 250 milioni Rivar 842.631.

PIOSSASCO
recente 2 camere tinello cucinino [illegible] Lux Case. Tel. 546.476.

RIVALTA libero [illegible] villetta [illegible] alloggio di 4 [illegible] tinello cucinino giardino garage L. 84 milioni. Tel. 4471023.
RIVOLI corso Susa libero [illegible] 1966 [illegible] tinello cucinino [illegible] cantina mutuo. Holding [illegible] 505861 [illegible].
S. [illegible] ampio ingresso [illegible] [illegible] tinello cucinino bagno cantina pagamento facilitato, società Valsusa. Tel. 621452.
SICA vende a Viverone villa [illegible] signorile incantevole vista sul lago [illegible] esposizione. [illegible]. 534289 543339.
[illegible] vende [illegible] Torinese [illegible] signorili [illegible] dimensioni [illegible] palazzina d'epoca ottime esposizioni. Tel. [illegible].

SIT
monocamera libera subito vende in zona Don Bosco L. 8 milioni 500 mila. Tel. 766944.

SIT
[illegible] Mirafiori vende libero 5 camere cucina doppi servizi 59 milioni dilazionabili. Tel. 766944.

SOTRIM A 503.350 via Saorgio in stabile de[illegible] vende [illegible] [illegible] servizio interno 2 camine 20 [illegible].
[illegible] B 503.998 via Modena ingresso 1 camera tinello bagno cantina attitato termo centrale metano 16 milioni.
STUDIO Dalz vende libero, zona Crocetta, signorile: [illegible] [illegible] tinello servizi ascensore portineria. Tel. 334.853.
[illegible] 747729 libero vende in Alpignano stabile recente con ascensore una camera tinello cucinino bagno cantina dilazioni.
UTIP 531.186 vende grandioso alloggio libero adiacente corso Agnelli via Briccarello camera tinello cucinino bagno.
UTIP 531185 vende libero Mirafiori due camere cucina ingresso bagno posto macchina in cortile dilazioni pagamento.
UTIP 531.186 vende via Massena 2 alloggi attigui volendo abbinabili complessivo [illegible] camere cucina facilitando.
UTIP 53[illegible] vende centralissimo libero adiacente corso Vittorio salone 3 camere cucina ingresso bagno 66 milioni 900 mila.
UTIP 547.828 vende alloggetto piazza Crispi camera cucina 4 milioni 950 mila minimo anticipo comode [illegible].
UTIP 547.828 vende via Borgaro 2 camere tinello cucinino ingresso bagno, minimo anticipo comode rateazioni.
UTIP 547.828 vende via Guido Reni 151/153 in stabile recentissimo grandiosi alloggi 1-2 camere tinello servizi possibilità abbinamenti negozi magazzini box personale in loco.
UTIP 547.828 vende recentissimo grazioso miniattico corso Orbassano [illegible] cucinino terrazzo facilitando.
UTIP 547.828 vende signorile libero corso Traiano saloncino 4 camere cucina doppi servizi mutuo dilazioni permute.
UTIP 547.828 vende Crocetta su corso [illegible] signorile [illegible] cucina ingresso bagno [illegible] lazioni pagamento permuta.

VIA GAUDENZIO FERRARIS
libero 2 camere cucina wc 2 sgabuzzini terrazzo cantina Lux Case. Tel. 546.[illegible].

VIA PIOCCA
1 [illegible] tinello [illegible] bagno Lux [illegible] Tel. 546.476.

VILLA Alpignano zona per 1 e più famiglie tutto indipendente, giardino e alloggi. Dilazioni permute. Telefonare 987.4687.
VILLA libera Moncalieri frazione Tagliaferro unifamiliare posta su 2 piani giardino cinta. to. Sotrim 503.350 - 503.998.
VILLA [illegible] Gillo per 1 e 2 famiglie a schiera salone tre camere cucina tutto indipendente vendo mutuo permute. Tel 987.4687.
VILLE a Carignano in nuova costruzione unifamiliari giardino vendonsi. Per informazioni: Sotrim 503.350 - 503.998.
VILLETTA Cascine Vica libera indipendente con giardino 4 camere cucina bisarvizi tavernetta box auto. Sis 532080.

20 Domande affitto

RAPPRESENTANTE di commercio solo per uso sattuario cerca pied-à-terre o alloggetto arredato. Telefonare 745.010.

21 Offerte affitto

ABBIAMO alloggio centrale uso ufficio e abitazione di salone 4 vani cucina 2 bagni riscaldamento autonomo. Tel. 441.474.
AMMOBILIATO attico in Torino pied-à-terre. Telefonare 757.264.
RESIDENCE nel verde mezz'ora centro affitta eleganti appartamentini arredati servizi pulizia biancheria. Telefonare 749.2621.
STUDIO Codoni [illegible] minialloggi arredati in residence con prestazioni di [illegible] Tel. 531.106.
UFFICI signorili arredati completo servizio segreteria recapiti postali [illegible] sale riunioni. Tel. 636.777.

22 Traslochi

AUTOTRASLOCHI accurati prezzi modici smontaggio rimontaggio mobili garanzia furgoni tel. 657051 Montaldo via Nizza 33.

25 Artigiani, ecc.

DECORAZIONI parietissime [illegible] 50.000 teppezzeria [illegible] 80.000 infissi 1[illegible] rapidamente tel. 355295/323876.
[illegible] in legno la tua casa villa lavanderia rustico [illegible] d'opera specializzata. Telefono [illegible] 837.124.

37 Campeggio e sport

IN ampia pineta vicinanze impianti sciistici a 50 km da Torino vasta area per campeggio mq 110 mila vendo. Tel. 0175 929119.
100 caravan di fine serie acquistate in blocco a prezzo super in convenienza Caravan Center strada aeroporto. Telefonare 262.1271.

38 Animali e veterinaria

ABBIAMO cuccioli bobtail barboncini toi boxer shihtzu pechinesi yorkshire pastori tedeschi e scozzesi a richiesta tutte le razze. Tel. 011 9696539.

PRIVATO
vende solo a privato amante animali cuccioli cocker lacrito Lol. Tel. 443.283.

TRAPPO Club tel. 636.883 dispone bellissimi dalmata bassotti yorkshire cocker schnauzzeroni - gattini siamesi.

45 Ville, app., cascine per vacanze. acq.-vend.

A. CASCINA Astigiano privato vende 45 km Torino 4 camere stalla portico fienile fabbricato mq 1330 L. 29 milioni. Telefonare 0141 40.505.
A. CASCINOTTA [illegible]nova (Asti 3 [illegible] stalla fienile cantina 2 portici giardino sistemato mq 870 progetto approvato sistemazione tutte comodità L. 30 milioni. Tel. 0141/94342.
A 19 km da Torino vicinanze Chieri in posizione panoramica [illegible] villa bi o unifamiliare con [illegible] mq di giardino. Tel. 742888.
ACQUISTO pagando in contanti alloggetto [illegible] Riviera Ligure di Ponente. Tel. 011 [illegible] 9 mattina.
AFFARE Jouvenceaux panoramico nuovo monolocale ingresso bagno 28 milioni 500 mila volendo mutuo Edilitalia vende. Telefonare 011 446.671.
[illegible] panoramicissima villa di 4 vani bisarvizi giardino con stupenda vista sul mare. Contar Alessio 0182 43158.
ALLA Mortola Superiore confinante con i giardini di Hambury vendesi alloggi liberi in complesso signorilissimo L. 1 mil[illegible] [illegible] mila al mq. Telefonare 655.428.
ANDORA Diano o zone limitrofe cerco pagando contanti alloggio pianeggiante soleggiato vicinanza mare. Tel. 770.364.
ANDROGNA vendo villetta bifamiliare struttura al tetto mq 1500 terreno posizione panoramica L. 38 milioni (mutuo fondiario approvato L. 25 milioni). Tel. 0121 91.437.
A [illegible] bell'alloggio tre [illegible] cucina bagno giardino condominiale vendo libero 45 milioni. Tel. 878312.
BAGNOLO vendo rustico in fase di ristrutturazione [illegible] [illegible] [illegible]. 0121 71873.

Prova la Renault 11 sotto casa tua chiama 205.2005

CON UNA SEMPLICE TELEFONATA UN NOSTRO COLLAUDATORE TI FA PROVARE I MODELLI RENAULT SOTTO CASA TUA.

concessionaria Renault.
TORINO
C.SO G. DESARE 166
TEL 208.3977

C'È SOIMA [illegible]

I SUPER EROI

CATFISH di Rog Bollen

Ceylon. Pescatori indigeni all'opera. Dall'alto dei pali essi riescono a scorgere i «passaggi». La preda così è più sicura

OROSCOPO DI OGGI

a cura di RAFFAELLA GIRARDO

ARIETE (21 marzo - 20 aprile)
In giornata il vostro segno è dominato da pianeti che portano scompiglio e problemi in ogni campo della vostra vita. [illegible] gli impulsi [illegible] non volete [illegible] peggiorare la situazione. Noie di lavoro e problemi di ordine affettivo si attaccano minacciosi.

TORO (21 aprile - 21 maggio)
Miglioramento considerevole che investe la professione, gli interessi, gli affari e [illegible] vita [illegible] Vi [illegible] molto [illegible] ostacolo [illegible] presenterà sul vostro cammino. Progetti di matrimonio o convivenza per alcuni. Incontri validi per la vita affettiva ed il lavoro. [illegible]

GEMELLI [illegible] maggio - [illegible] giugno)
Andate incontro a delle difficoltà di ordine affettivo che si rifletteranno anche in altri campi nei quali per riuscire è necessaria maggiore serenità. Pericolo di separazioni e rotture per alcuni. In buon miglioramento gli interessi ed il lavoro, ma non approfittatene per sperperare denaro.

[illegible] (22 giugno - [illegible] luglio)
Sarete in giornata ostacolati da aspetti negativi quali quelli di Marte e Saturno. Evitate le imprese rischiose e [illegible] vi agli aspetti quotidiani [illegible] professione. Gli affetti vivono un momento d'indecisione, ma è bene non trascinare una situazione così controversa an[illegible] a lungo.

LEONE (23 luglio - 22 agosto)
Segno favorito, in giornata concludere[illegible] ancor più [illegible] previsto. Si prospettano cambiamenti d'attività, alcuni avvi[illegible] [illegible] professione più congeniale e redditizia. Avrete dai superiori carta bianca per la realizzazione di progetti che vi porteranno a conseguire [illegible] posizione [illegible] prestigio.

[illegible] (23 agosto - 22 sett.)
[illegible] mancherà qualche lieve difficoltà, ma sarete in grado [illegible] rimediarvi pron[illegible] grazie all'entusiasmo e all'energia che [illegible] caratterizzano in questo periodo. Splendida l'intesa [illegible] il partner, molti legami [illegible] consolideranno e ne [illegible] nuovi.

BILANCIA (23 sett. - 22 ott.)
L'ottimo aspetto dei pianeti vi garantisce la riuscita in ogni impresa che vi accingiate ad intraprendere od ultimare. Questioni in famiglia si risolvono. Ripresa amorosa, ma siate più affettuosi se volete riconquistare il partner e cercate di rendere più [illegible] il vostro rapporto. Incontri.

SCORPIONE (23 ott. - 22 nov.)
Non lasciatevi sommergere [illegible] difficoltà di ordine lavorativo, avete tutte le carte in regola per riuscire nei vostri intenti, ma dovrete aspettarvi qualche ritardo. Interessi in ripresa. Concedetevi un poco di relax, riprenderete la vostra [illegible] con rinnovata energia. Ottimi gli affetti.

[illegible] nov. - 21 dic.)
Non [illegible] lusingare [illegible] proposte che hanno solo un'apparenza vantaggiosa, ma [illegible] in [illegible] nascondono [illegible] insidie. Nel lavoro ed in [illegible] è [illegible] non [illegible] il vecchio per il nuovo, il momento [illegible] è favorevole a [illegible] cambiamenti. [illegible] legali vi [illegible] molto filo da torcere. [illegible]

CAPRICORNO (22 dic. - 20 gen.)
Nuovi influssi vi regalano momenti felici in amore, stringerete nuovi validi rapporti o rivivrete [illegible] intese. Successo anche nel lavoro, i vostri meriti avranno finalmente il giusto riconoscimento. Un'entrata ingente vi metterà [illegible] grado [illegible] realizzare un'ambizione. Favoriti gli investimenti.

ACQUARIO (21 genn. - 18 febbr.)
Riuscirete, anche [illegible] con qualche [illegible] coltà, a far valere le vostre opinioni [illegible] campo professionale [illegible] ad ultimare un progetto. Diffidate di persone troppo ossequiose, si riveleranno [illegible] nemici. In amore un aspetto [illegible] Venere e Luna molto felice vi porterà ad [illegible] incontro determinante.

PESCI (19 febbr. - 20 marzo)
[illegible] favorevoli riporteranno [illegible] serenità [illegible] famiglia e [illegible] rapporti di ca[illegible] affettivo e [illegible] Lasciatevi alle spalle [illegible] delusioni e preparatevi ad un brillante futuro che potete costruirvi fin d'ora accettando le innumerevoli proposte di cambiamenti professionali.

IL GIOCO DEL LOTTO

Novità nella classifica [illegible] ritardo. Il 21 di Napoli raggiunge le 100 lattanze e conquista il secondo posto; mentre [illegible] 7 [illegible] Bari, a quota [illegible] mantiene [illegible] primato.

Per chi [illegible] [illegible] combinazioni segnaliamo [illegible] terno nelle Cadenza a Cagliari (64-84-14). I [illegible] hanno fatto una eccezionale comparsa a [illegible] dove sono uscite le coppie 15-51/35-53. Sono stati [illegible] per la seconda volta consecutiva 81 a Bari, 6 a Milano, 42 a Palermo.

Questa è [illegible] classifica, dopo l'estrazione del [illegible] aprile 1980, [illegible] numeri [illegible] maggior ritardo nelle [illegible] ruote (almeno 50 settimane d'assenza):

[illegible] (105); [illegible] (83); [illegible] (62); 17(57); 32 (54); 43 (51); 69 (52).

CAGLIARI: 76 (90); 54 (82); 79 (79); 23 (77); 85 (72); 39 (58).

FIRENZE: 5 (85); 33 (56).

GENOVA: 39 (61); [illegible] (59).

MILANO: [illegible] (99); 76 (92); [illegible] (57); 82 (54); 74 (53); 33 (52).

NAPOLI: 21 (100); [illegible] (79); [illegible] (75); 61 (69); 75 (67); 16 (65); 28 (58); 66 (55).

[illegible] [illegible] (87); [illegible] (59); [illegible] (55); 85 (53); 61 (52).

[illegible]: 43 (93); 46 (64); 44 (55); 31 (52).

[illegible] 79 (84); 28 (57); 25 (56); 34 (53); 77 (53).

[illegible]: 55 (50).

[illegible] sono i ritardi nel dare l'ambo per le diverse combinazioni:

Gemelli: Torino 52; Napoli 47; Genova 37; Bari e Milano 25.

Vertibili: Palermo 33; Firenze 26; Genova 19; Napoli 11.

Cadenza: Genova 5 (56); Milano 4 (47); Palermo 1 (40).

Figure: Torino 3 (30); Firenze 6 (27); Milano [illegible] (27); Bari 5 (33); Roma 5 (23).

Decine: Milano 40/na (79); Napoli 60/na (55); Torino 70/na (49); Palermo 20/na (48).

ENALOTTO

Nel concorso numero 17 (colonna vincente 2 2 1; 1 2 X; X X 2; X 2 2) ai giocatori che hanno totalizzato 12 punti vanno lire 21.551.000; agli «undici» spettano lire 441.606; ai «dieci» ne [illegible] 40.900. Il monte premi [illegible] stato di lire 269.397.270.

Per il concorso numero 18 del 3 maggio 1980 proponiamo un sistema da 32 colonne (7 fisse e 5 doppie) [illegible] in base a frequenze, ritardi e ripetizioni dei segni nelle singole ruote:

BARI	2
CAGLIARI	x 1
FIRENZE	2
GENOVA	x 2
MILANO	1
NAPOLI	X 1
PALERMO	2
ROMA	2 x
TORINO	1
VENEZIA	2 1
NAPOLI 2°	x
ROMA 2°	2

La Festa dei lavoratori ha quasi un se

1° Maggio nato nel sangue

Chicago, 1886: una strage sulla piazza durante un comizio - Perché Hitler mantenne la storica data

Perché la Festa dei lavoratori si celebra il Primo Maggio? All'origine c'è un episodio sanguinoso. Dal primo maggio 1886 era in corso negli Stati Uniti uno sciopero su scala nazionale, indetto dalla «Federation Trade and Labor Unions»: si rivendicava la giornata lavorativa di otto ore. Qualcuno era persuaso che la riduzione del periodo in cui l'uomo era occupato in fabbrica avrebbe accresciuto i suoi bisogni ed i suoi consumi; la maggior parte era convinta che la diminuzione della giornata lavorativa fosse una misura che socialisti per mettere in crisi l'economia nazionale. La quale in crisi era già davvero e da diversi anni: disoccupazione, sottoccupazione, spostamenti dal sud al nord di masse in cerca di un lavoro qualsiasi avevano propagato malcontento, preoccupazione e causato una notevole diffusione delle idee anarchiche e, specialmente negli immigrati tedeschi, polacchi e italiani.

In una stampa d'epoca, i disordini sanguinosi di Chicago, tra operai e polizia

In questo clima, il giorno quattro maggio viene tenuto a Chicago sulla piazza Haymarket (mercato del fieno) un comizio popolare. Parleranno alcuni sindacalisti anarchici. Tutto si svolge tranquillamente, si è arrivati al termine dei discorsi, la piazza si sta svuotando, quando sopraggiunge un reparto di poliziotti che investono quanti sono presenti per farli sgomberare subito. In quel momento scoppia una bomba tra le file della polizia: un agente resta ucciso. La polizia spara, gli operai rispondono con le armi da fuoco che tenevano nascoste. Al termine del conflitto restano sul selciato undici morti ed un centinaio di feriti.

La polizia perquisisce la città alla ricerca dei maggiori sospettati e porta in prigione otto uomini, tutti di origine tedesca. Si celebra il processo. Anche se a quanto pare mancano prove convincenti, la sentenza è durissima: tre all'ergastolo, cinque condanne a morte per impiccagione. Sono soltanto quattro «agitatori», la sera dell'undici novembre 1887, penzoleranno dal patibolo: uno dei condannati sfugge alla pena, uccidendosi con una rivoltellata.

Siamo nel 1889, quando la Federazione americana dei sindacati decideva una nuova, grande manifestazione internazionale in sostegno delle otto ore giornaliere: per commemorare la strage degli operai di Chicago, veniva proposta la data del Primo Maggio.

Nel 1889, infine, il congresso della Seconda Internazionale riunito a Parigi proponeva una grande manifestazione a data fissa, in modo che in tutti i paesi, nello stesso giorno, i lavoratori impongano ai pubblici poteri di ridurre legalmente la giornata lavorativa ad otto ore». Tra i firmatari erano anche i socialdemocratici tedeschi Bebel e Liebknecht. Nel 1891, con ordine del giorno dell'Internazionale tenutasi a Bruxelles, la data del Primo Maggio divenne stabile.

In Italia il Primo Maggio cominciò ad essere celebrato nel 1890, sebbene, come diceva il quotidiano «Fascio operaio» del 20 aprile, «un ordine telegrafico del sedicente governo liberale "avesse rigorosamente vietato ogni manifestazione

Mosca, sulla Piazza Rossa: parata di armi

Il Primo Maggio a Mosca è occasione per una parata militare intesa a mostrare al mondo la potenza bellica dell'Unione Sovietica. Sulla Piazza Rossa sfilano per ore ed ore truppe e mezzi di tutti i tipi, fino ai giganteschi missili. Più di un milione di persone assiste alla parata, mentre nel cielo passano in continuazione i caccia ed i bombardieri dell'aviazione sovietica. In diverse occasioni, sul palco delle massime autorità erano presenti eroi del lavoro ed astronauti, al posto d'onore. Al termine l'enorme folla si disperde a celebrare il Primo Maggio con balli per le strade, gite nei sobborghi, od assiepandosi attorno alle bancarelle del Primo Maggio, che vendono libri, fotografie ed opuscoli celebrativi. Così avviene dal 1918

colo, domani la celebra tutto il mondo

De Amicis: a Torino aria di rivoluzione

(1886)

pubblica" ai partiti sovversivi».

La vigilia fu carica di tragici presentimenti: la gente uscire di casa, le truppe consegnate in caserma, chiusi negozi chiese. Poi nulla: vi furono sporadici tentativi cortei subito bloccati, ma la regina Margherita poté attraversare piazza del Popolo applaudita dagli operai e Umberto I poté fare la solita passeggiata in carrozza per le vie della capitale.

Salito al potere, il fascismo abolì il Primo Maggio, sostituendolo con il Natale Roma, celebrare il 21 aprile: in realtà, quella non fu più festa del lavoro festa regime. Tuttavia data proibita continuò ad essere festeggiata clandestinamente, oppure con qualche atto che attirava la curiosità. Nel '28, a Firenze, una bandiera rossa fu issata sul pennone dell'attuale piazza della Repubblica. L'asta era stata spalmata di grasso: tra l'ilarità generale, militi in camicia nera non riuscirono a salire quello strano albero della cuccagna, e si dovette ricorrere a pompieri. Nel '28, a Torino, la bandiera sventolò per tutta la mattina del Primo maggio sulla sommità della Mole Antonelliana.

Nel 1955, una data importante: papa Pio XII parla circa centocinquantamila lavoratori riuniti in piazza San Pietro: «*Amiamo annunziarvi la nostra determinazione di istituire — di fatto istituiamo — la festa liturgica San Giuseppe artigiano, assegnando ad esse precisamente il giorno I Maggio. Siamo certi che gradirete questo dono, perché l'umile artigiano di Nazaret non solo impersona presso Dio e la Chiesa la dignità del lavoratore del braccio, ma è anche sempre il provvido custode vostro e delle vostre famiglie*».

A differenza da Mussolini, Hitler conservò la celebrazione del Primo Maggio: perché nell'etichetta del partito restava la parola «socialismo», sia perché, a differenza dal collega dittatore non aveva timore di un passato socialista, che il duce aveva rinnegato.

c. m.

Nel 1889 Edmondo De Amicis scrisse «Sull'Oceano»: il racconto tragico e commovente delle traversie cui davano incontro gli emigranti italiani. anche il preludio serie opere che confermano l'adesione al partito socialista, dallo scrittore nel 1891. Tra citiamo il «Bo- un maestro», «La maestrina degli operai» e «Le lotte civili». Inoltre «Il Primo maggio» romanzo inedito, cui manoscritto si trova nella biblioteca del Co- Imperia, che è l'erede.

Il testo viene ora pubblicato da Garzanti (pag. 224, lire seimila) cura di Giorgio Bertone e Pino Boero.

Narra la vicenda un professore di lettere torinese, Alberto Bianchini, genero un senatore, completa estrazione borghese, che si converte al socialismo. prof. Bianchini entra in conflitto con la famiglia con proprio ambiente sociale, trova purezza e solidarietà solo tra operai muratori. Morirà colpito una palla in fronte durante manifestazione.

romanzo, che ora pare ingenuo e sovente retorico, circola un'aria familiare: si ritrovano ambienti, personaggi, idee di «Cuore» un'atmosfera vecchia Torino, agli albori dell'industria, già alacre ricca di fermenti politici sociali.

Pubblichiamo alcuni passi «Primo Maggio», Garzanti.

Lo scontro dimostranti e carabinieri in piazza Santa Croce a Roma (1891) (da «L'Illustrazione italiana»)

Le 8 ore

Giusto quel momento vide sbucare dai portici di corso Vinzaglio l'ingegnere architetto Cambiasi, intimo amico del Alberto, quale come ogni mattina veniva a prendere il tranvai da piazza Vittorio Emanuele per andare a vedere una in costruzione in Vanchiglia. un uomo d'ingegno, che pensava con la sua testa, che s'intendeva di tutto e aveva gran pratica d'operai.

Andò di lui. Quegli, appena vide, gli incontro, agitando il suo gran corpo robusto, con passo giovanile. bel colosso, con un bel faccione simpatico, un sorriso cordiale franco, due occhi astutissimi. — Come — gli disse — fuori casa? Non ha paura della rivoluzione?

— Ah! giusto — rispose quegli — la rivoluzione... — e rise, scotendo le spalle. Ma era che sapeva dissimulare, viso trasparente, a traverso a cui il Cambiasi lesse subito l'inquietudine.

— Crede lei che accadrà qualche cosa? — domandò il Bianchini giovialmente.

L'ingegnere si fece serio, fissando gli occhi sul muro della casa in faccia. Poi disse: — Non si può predire nulla.

Allora si fece serio anche l'altro.

— Certo, questa qui del 1° Maggio stata gran pensata. Per il socialismo è come il punto d'appoggio, che cercava Archimede... per sollevare la terra. E la mobilitazione internazionale delle forze operaie... Le par poco? ma questa commozione che c'è già da un mese nei governi, nella stampa, tutto il pubblico, in attesa del 1° Maggio, è già una grande vittoria. Chiamano l'attenzione del mondo sulla questione. La questione 8 ore... da ridere! dietro la questione delle otto ore, c'è il socialismo intero che s'avanza minaccia. Comincia il periodo d'azione della collettività... l'entrata in linea del diritto universale... Caro Bianchini — soggiunse sorridendo, mettendogli mano sulla spalla — siamo all'89 dei proletari!

Il cavalier Bianchini corrugò fortemente le sopracciglia, per fingere d'aver capito. Poi disse:

— Capisco. Ma oggi, cosa crede lei che avverrà?

— Oggi — rispose, reprimendo un sorriso che gli distorse quella straordinaria serietà — oggi... Una rivoluzione no, certo. Le rivoluzioni data fissa sono sogni: lo anche Bismarck. Sono le rivoluzioni che rendono celebri le date; non le date che fanno le rivoluzioni celebri. Possono seguire disordini... anche gravi... questa sera; ma non tali da mettere in pericolo la società, si capisce. Quello che grave, quello che mi sconcerta, è che questo 1° Maggio non an- più giù, e che sarà ogni più serio. Vede, ci mille ragioni per cui il movimento deve crescere; nessuna perché debba diminuire. — E dicendo questo lo fissò negli occhi, arricciandosi un baffo.

★★

La folla tumultuante faceva tutto lo spazio intorno alla rotonda del no; la piazza era chiusa compagnie di fanteria; il corso San Martino da una doppia schiera di cavalleggieri; i bersaglieri chiudevano il corso Beccaria; gruppi carabinieri di guardie di polizia a tutti gli angoli; e dietro alle masse scure e silenziose delle truppe, cui scintillavano qua e uniformi e le baionette al lume dei lampioni, la piazza e i viali solitari, i portici deserti, le botteghe chiuse, le senza lumi, cieche mute come corpi abbandonati. La città, dalla parte delle truppe, pareva morta. La folla, in alcuni punti folta, in altri rada, fluttuava, avanzando e retrocedendo a vicenda, lanciando sassi, che non si vedeva dove andavano a cascare, emettendo urli selvaggi, fra cui si distinguevano grida d'incitamento e di comando: — Sotto figliuoli! — Forza ai vetri! — Coraggio! — Una altissima e quasi lamentevole gridò: — State in guardia! — Nel frastuono si continuava a sentire fragorii fanali spezzati.

«Pazzi!»

Delle forme nere si chinavano a raccogliere pietre per terra, tenendo il viso alto, per non perder d'occhio la truppa. Altri giravano rapidamente, come per diffondere una parola d'ordine. I più avanzati parevano più giovani, fra cui c'eran dei ragazzi. Tutta quella massa aveva delle mosse brusche, strane, come delle scosse che ricevessero tutti un punto, come se fosse agitata dagli scossoni d'una febbre violenta. E davanti a quella agitazione furiosa, pareva più terribile, più solenne l'immobilità impassibile delle truppe lontane, chiudevan tutte vie davanti come muraglie viventi.

Il Bianchini si ritirò dalla finestra, profondamente agitato. I lumi erano stati spenti; un po' di chiarore vicino lampione della luce elettrica entrava nella stanza, quel chiarore egli vide la figliuola e moglie dute in un angolo, mute, tenendo per mano il ragazzo. La sola signora Giulia rimase alle persiane, esclamando di tratto in tratto con affanno: — E mio marito ora? E Alberto? Come farà tornare, Dio mio!

Bianchini cercò d'acquetarla, profittando della mezoscurità che non lasciava vedere il suo viso pallido; ma la sua voce tradiva il suo turbamento.

— Ma perché fanno fuoco! — esclamò signora Bianchini, con voce quasi di pianto. — La canaglia è dunque padrona di Torino, adesso!

Questa volta suo marito non pensò più ribatter la parola. Tornò ad avvicinarsi alla persiana. La folla urlava sempre più, gli parve che avanzasse. Si sentivano suono delle trombe. Egli guardò quelle file nere dei soldati, provò per loro un sentimento profondo d'amore di pietà. insieme lo assalse un vivo terrore a pensare che tra quella folla furiosa rapina e la città, e l'ordine sociale, e gli averi tutti, non c'erano che quelle poche file di giovani armati, stanchi delle fatiche di tutta la giornata, forse digiuni da molte ore. Gran Dio! Per distruggere ogni cosa non c'era che a superare quel piccolo baluardo di forze umane!

Egli avrebbe voluto un apparato formidabile, degli interi corpi d'armata, dei fossati enormi, delle mura granitiche sorte per incanto. Pazzi feroci! Bruti insensati! Perché la pigliavano coi loro padroni, con quelli che li sfruttavano, con quel signor Ferreri, per esempio, che stava all'angolo stessa casa, appaltatore s'era fatto milioni col lavoro degli operai? — Perché minacciavano e facevano tremare lui pure, che va servito lo Stato tant'anni, per un modesto stipendio e che non mai messo sul lastrico un inquilino soffitte, sua casa

San Salvario? Chi aveva sfruttato lui? Non aveva sempre rispettato amato gli operai? C'era forse un soldo del suo patrimonio che fosse stato estorto a qualcuno? E, preso da un moto più forte d'allarme, di paura, cercando con gli occhi gli ufficiali a cavallo che vedeva circolar fra le truppe, disse loro in cuor suo: — movetevi dunque! Ma liberateci una volta da questa tortura dell'inferno!

La carica

E vedendo che non si muovevano, si staccò dalla finestra cominciò camminar per la stanza passi concitati. Non giunto in fondo che sentì colpo fucile, poi subito grandinata di colpi, che risonarono nella piazza con un fra- tremendo. Le signore gettarono un grido. Egli si lanciò alle persiane e vide la folla fuggire disperatamente verso San Donato e il viale Rivoli, urlando e imprecando, tutti curvi, piegati in due, come per fuggire alle palle. Credette a strage, gli parve sentir delle grida di feriti, cercò la piazza se vedeva della gente stesa a terra, si sentì gelare il sangue.

vide né feriti né morti: dovevano tirato per aria. Vide tutte truppe avanzarsi, mandando baleni baionette. Vide passare sotto le finestre, corsa rapidissima, una compagnia bersaglieri, osservò l'ufficiale che era alla testa, grasso, colla sciabola in pu- che pareva impacciato nella corsa dal mantello.

carabinieri e guardie seguivan correndo le truppe, e sparando colpi di pistola. Egli notò i lampi del fuoco diretti in alto, quasi verticali. Delle grida violente di rimando s'intesero sotto la casa: — Via! Via! Via! — Più lontano va si la massa — Poi un rumore pesante di passi di corsa: gruppo fanteria passava per i giardini della casa per prendere di fianco la turba.

Morto a 80 anni (54 film) il regista maestro del brivido

Il «caso Hitchcock» è chiuso

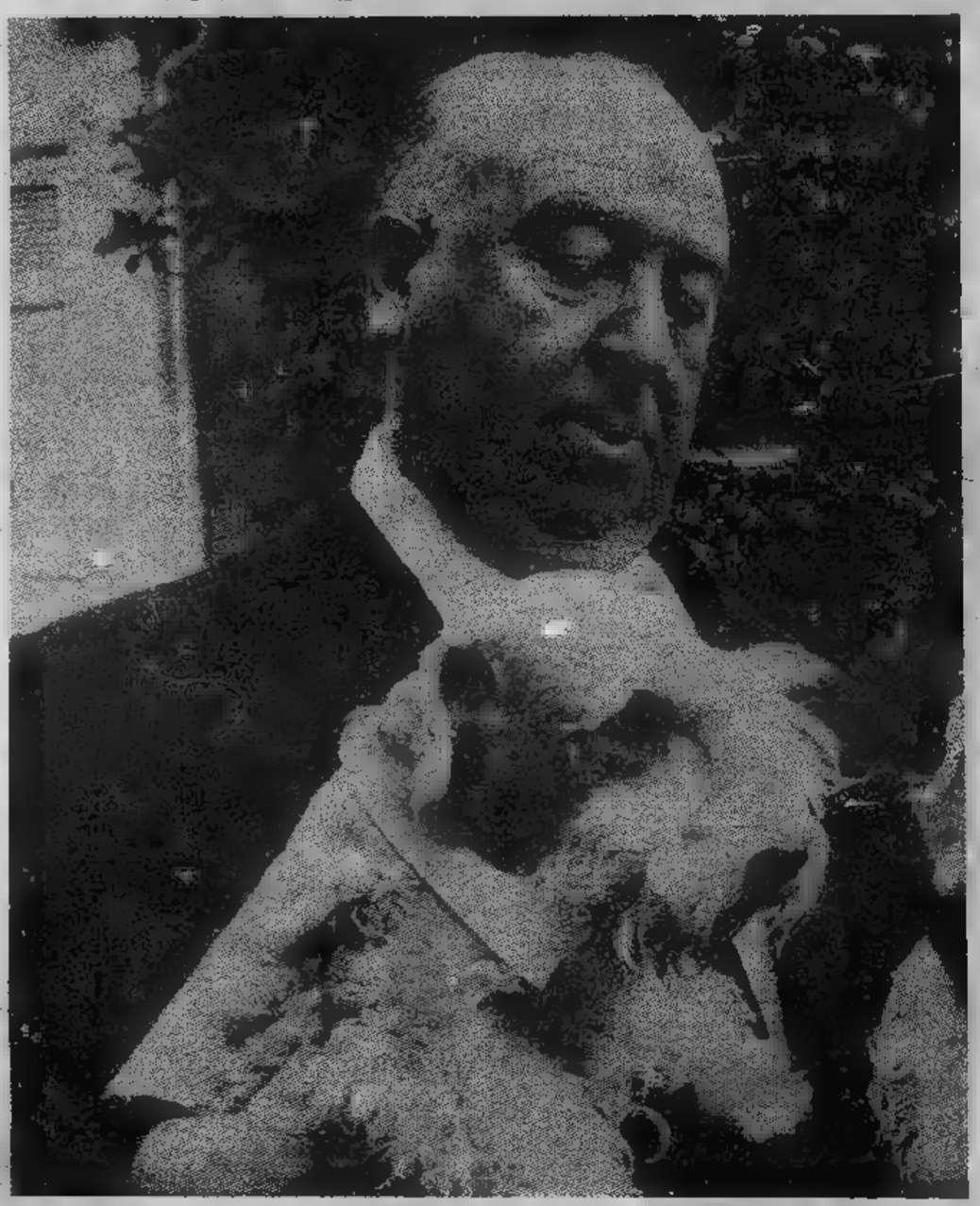

Nato a Londra il 13 agosto Alfred Hitchcock studiò al St-Ignatius College i cui docenti erano gesuiti; poi dopo frequentato corsi universitari d'ingegneria si impiegò prima in una compagnia telegrafica, poi nel nella produzione cinematografica in qualità di disegnatore dei testi delle dei film muti. Nel 1922, trasferito come assistente nei teatri di posa di Islington, fu aiuto regista sostituzione d'un collega ammalato. Lo stesso anno dirige il primo film, *Number Thirteen* al quale ne seguono diversi altri sempre però di produzione non di serie A. Nel 1926 Hitchcock s'impose con un'opera di maggior calibro *The Lodger* che lo mette in luce presso i produttori fiduciosi nell'affidargli sempre più importanti, tra le quali particolarmente ricordabili *L'isola del peccato* e *Vinci per me*.

Nel 1935 gira un film poi esportato in tutto il mondo, *Il club dei 39*, con Robert Donat e Carrol, quindi riafferma il talento con *La Giamaica* (interpreti: Charles Laughton, Maureen O'Hara, Leslie Banks). E' questo l'ultimo film inglese di Hitchcock, perché agli inizi si trasferisce a Hollywood dove esordisce con un film di grande successo in tutto il mondo: *Rebecca, la prima moglie* dal romanzo di Daphne Du Maurier, interpreti Joan Fontaine e Laurence Olivier.

Seguono: *Il prigioniero di Amsterdam* con Joel McCrea e Laraine Day, *Sospetto* con Joan Fontaine e Cary Grant, *L'ombra del dubbio* con Joseph Cotten e Teresa Wright, *Prigionieri dell'Oceano* con Tallulah Bankhead allucinante dei superstiti d'un naufragio abbandonati su una scialuppa unico ambiente dell'azione. Nel 1945 Hitchcock affida a Ingrid Bergman e a Gregory Peck i personaggi principali di *Io ti salverò*; del '46 è *Notorious*, del '47 *Il caso Paradine* con Gregory Peck, Laughton, Ann Todd e Alida Valli. *Nodo alla gola* (1948) ambientato tutto in una stanza composto di lunghi piani-sequenza, precede *Il peccato di Lady Considine* (che si vedrà in tv nel ciclo Bergman).

Nel '50 Hitchcock torna in Inghilterra per ambientarvi *Paura in palcoscenico* con Marlene Dietrich. Vengono successivamente realizzati *L'altro uomo* con Farley Granger, *Io confesso* con Montgomery Clift e Anne Baxter, *Il delitto perfetto* con Grace Kelly e Ray Milland; ancora con la Kelly sono *La finestra sul cortile* e *Caccia al ladro* dove i rispettivi partners erano James Stewart e Cary Grant.

Ecco poi la rivelazione di Shirley MacLaine nella *Congiura degli innocenti*, poi il celebre *Uomo che sapeva troppo* con Doris Day che cantava «Que sera», poi ancora *Il ladro* con Henry Fonda e Vera Miles.

Con *La donna che visse due volte* (1958) e *Intrigo internazionale* (1959) lo stile e la fama di Hitchcock sono al vertice. Due storie incredibili, affidate alle coppie James Stewart-Kim Novak e Cary Grant-Eva Marie Saint, raggiungono il pubblico con una limpidità affascinante. In ogni storia del cinema troverà posto la sequenza di Grant, correttissimo e puntuale a un misterioso appuntamento in una località desertica, che viene inopinatamente mitragliato da un minuscolo aereo.

Dopo *Psyco* (1960) e *Gli uccelli* (1963) in cui appare senza seguito Tippi Hedren, comincia un periodo discutibile. Né *Marnie* (1964) né *Il sipario strappato* (1966) né tanto peno *Topaz* (1969) dove il regista si dimostra persino poco spiritoso nella sua lezione di anticomunismo, costituiscono appuntamenti di rilievo. Ma l'era di Hitchcock non è finita, il Festival di Cannes gli offre due occasioni per emergere.

In *Frenzy* (1973) il gioco a carte scoperte, con il colpevole subito identificato e la «suspense» affidata al linguaggio del cinema piuttosto che agl'intrighi della trama, prende di sorpresa lo spettatore travolto dal cannibalismo implacabile e dallo spirito sornione (indimenticabile l'odore autentico del mercato, schietta l'ironia sull'incompetenza gastronomica dei britannici).

Infine *di famiglia* (1975) per quanto più vicini agli effetti, permette ad di congedarsi senza malinconie, con la coscienza e la capacità di fare della satira vivissima sul cinema. Il maestro illude la sua platea e nella fuga dalla realtà si trova la verità del sogno.

Sapeva raccontare anche l'improbabile

Scherzava con la paura

Una pura coincidenza, la trasmissione lunedì, sulla Rete Uno di Notorious *nel ciclo dedicato a Ingrid Bergman, ha richiamato l'attenzione dei telespettatori su Alfred Hitchcock nel giorno precedente la sua morte, avvenuta ieri.* Notorious *è del 1946 e i suoi trentaquattro anni si vedono, ma altrettanto evidente risulta, anche oggi la bravura dispiegata dal più famoso «master of suspense» nel raccontare una vicenda esemplarmente chiara nella sua improbabilità.*

Come diversi altri film di Hitchcock, Notorious *osienta nel suo teso sviluppo l'esattezza d'un congegno d'orologeria, mentre nella recitazione di tutti gli interpreti si avverte l'autorità di un* director *che mai ha lasciato gli attori a briglia sciolta, per insigni che fossero. Queste le due virtù predominanti nel professionismo dell'artefice ieri scomparso, e da lui quasi sempre poste egregiamente in pratica: la virtù di essere nitido e preciso nell'impostare e sviluppare un* thriller *e la virtù di dominare il* cast *in modo tale da fare di esso un complesso di gente viva, immedesimata al massimo nei personaggi da raffigurare.*

Attore avrebbe potuto esserlo egli stesso, con quel rubicondo faccione da caratterista, bonario e furbesco nella sua estrema mobilità. Mi è capitato un paio di volte d'incontrare Hitchcock e di conversare con lui: una prima volta a Torino nel 1960, quando venne nella nostra città per il lancio di Psycho*, visitò la Fiat e il Museo del Cinema, poi alla sera andò a cenare ad Alba patria del tartufo; e una seconda volta a Cernobbio, nel 1972, quando la proiezione in anteprima di* Frenzy *a Milano gli aveva suggerito una breve vacanza sul lago di Como.*

Fu proprio nel secondo incontro che gli domandai perché disdegnasse le occasioni di «lavorare» davanti alla cinepresa. Mi rispose: «L'attore? Non è il mestier mio, solo brevemente appaio per diletto in ogni mio film. Un hobby *col quale vialvamente il firmo e che si perpetua da tanti anni: un'abitudine lontana contratta sul set, quando per economia anche i "directors" si truccavano per qualche comparsata».*

Un'abitudine diventata a poco a poco una civetteria, quasi una scommessa col pubblico che doveva guardare con molta attenzione lo schermo se voleva, di sfuggita, riconoscere Hitchcock. Proprio lunedì sera non molti l'avranno individuato, in Notorious*, mentre beveva una coppa di* champagne*. In* Caccia al ladro *era invece un passeggero d'autobus seduto accanto a Cary Grant; in* Delitto per delitto *saliva sul treno dal quale il protagonista scendeva; ne* La donna che visse due volte *un tale che attraversava la strada;* Gli uccelli *il cliente che esce da un negozio con due cagnolini; in* Psycho *Hitchcock è fermo di fronte all'agenzia dov'è impiegata Janet Leigh; in* Topaz *è quel disinvolto grassone che s'alza da una carrozzella per invalidi proseguendo a piedi; e per finire con* Frenzy *ricorderemo ch'egli qui raffigura un signore in bombetta attento ai discorsi d'un comizio ecologico.*

Argutamente affabile, Hitchcock era, solo davanti una tavola imbandita, il tipo classico del bon vivant *che accompagnava con mimica estrosa le battute, come ben ricordano i telespettatori di svariati* mini-thrillers*, in verità modesti, ma da lui via via avallati con presentazioni facete, atte a dar risalto a un suo simpatico gigionismo da* entertainer *di* music hall*. Abitualmente gioviale in queste esibizioni per il video, pacioso quando gli facevano corona giornalisti, fotografi, cineoperatori nelle conferenze-stampa dove in cinquanta gli volteggiavano intorno scattando* flashes*, utili ai non addetti ai lavori per fotografie-ricordo, Hitchcock invece sul set un* director *severo che non usava certo il «barattolo del miele» nei rapporti col suo* staff *e con le* stars*: proprio qualcuna di queste di rammaricò della sua durezza.*

Un rigore, anzi decisa intransigenza nell'esprimere le sue convinzioni, Hitchcock la manifestava regolarmente quando il discorso s'accentrava sul proprio lavoro. Il suo parlare si faceva asciutto, se pur inframmezzato da parentesi nelle quali egli inseriva aneddoti che ne alleggerivano la severità. Quando, a Cernobbio, gli domandai perché nella sua filmografia, ricca di oltre cinquanta titoli, i thrillers *erano preponderanti, rispose: «Ho studiato da giovane ingegneria, e dedicandomi poi al cinema venni istintivamente portato a preferire soggetti basati su crimini le cui caratteristiche avessero qualcosa di scientifico. Mi piacciono i contrasti: nella vita privata adoro la tranquillità, sul set divento colui che dispensa emozioni, brividi, spasimi. Al cinema i cattivi sono più interessanti dei buoni che, per antitesi, sullo schermo devono pure apparire. Un assassino fa notizia, un dottore che sia soltanto tale, no. Ma un dottore assassino, che personaggio!».*

E, dopo una calcolata pausa, aggiunse: «Non sono in grado di dare una esauriente risposta a chi vuol sapere il perché della mia specializzazione nei "thrillers". Se chiedete a un fantino perché esercita il suo mestiere vi risponderà "Perché so montar bene a cavallo" e non "Perché io sono piccolo". Per quel che mi riguarda penso che la mia vocazione sia scaturita dal fascino ch'ebbero per me, fin da ragazzo, il mistero e il delitto fuori dal comune. Non a caso ho detto "fin da ragazzo", dato che ancor oggi, quando ho per le mani un soggetto delittuoso, la mia sensibilità nel captarne la suspense è quella d'allora. Se mi chiamano "regista-ragazzo" mi fanno un gran complimento, ne arrossirei se il mio viso non fosse già per abitudine di colore acceso».

Purtroppo quel «viso di colore acceso», specie dopo un buon pranzo innaffiato da vini generosi, oggi è impallidito per sempre e fissato dalla morte in una cerea immobilità. E ancora non sappiamo se l'ultraottantenne «regista-ragazzo» ha potuto completare la sua cinquantaquattresima e ultima opera: quella di cui si conosceva solo il titolo, The Short Night *(«La breve notte»): ancora una storia di spie, ispirata a un romanzo di Ronald Kirkbride, basata sul personaggio reale di George Blake agente segreto dalle tendenze di doppio-giochista al contemporaneo servizio di Gran Bretagna e Russia, fatto arrestare dall'Intelligence Service diciannove anni fa.*

Achille Valdata

Paolo Conte al Centralino

Salgari canta

Paolo Conte è stato anche definito il Salgari della canzone italiana. Per ascoltare le sue poetiche invenzioni a tavolino, ieri sera, al cabaret Pellico-Centralino c'era il tutto esaurito.

Autore di alcune fra le più significative canzoni dell'ultimo decennio (*La coppia più bella del mondo* e *Azzurro*, eseguite da Celentano; *Tripoli '69*, cantata da Patty Pravo; *Messico e nuvole*, interpretata da Jannacci; *Onda su onda* e *Genova per noi*, riprese da Bruno Lauzi), da sei anni a questa parte Paolo Conte ha deciso di interpretare personalmente le sue composizioni.

«*Nei vari testi da me scritti vi sono anche molti ricordi del passato* — dice Paolo Conte — *visti però con distacco più che con rimpianto. Inoltre c'è abbastanza poco di autobiografico. Principalmente ho cercato di ricreare il clima che circondava un tipo di uomo del dopoguerra; quasi il ritratto di una generazione, la mia naturalmente*».

L'atmosfera nelle sue canzoni è data anche da tante piccole cose quotidiane, che alla fine prendono il sopravvento sulla vicenda. Questa *storia* rimane sempre nelle intenzioni, lasciando il posto ad una sorta di fatalismo, «*un modo che si esprime con il senso del provvisorio attuato attraverso il voler sentire e toccare ciò che ci circonda ogni giorno*».

Un mondo fatto anche di sapori e profumi, così spiega Conte che canta *Un gelato al limone* e ricorda «*nebbie che sanno di acqua e anice*». Il tutto servito con temi musicali intonati all'epoca che egli descrive (tango, bolero, violini alla tzigana) e offerto da quella sua voce roca e stonata, ma trascinante.

Ivano Barbiero

«DARLING» AL TENDA

Amore amaro per i clowns

I Clowns Macloma appartengono alla scuola francese perché si sono formati sui banchi delle aule nel dipartimento spettacolo dell'università di Vincennes. Una battuta da niente che vuole essere omaggio alla loro comicità surreale e preparazione completa.

Al pubblico torinese del Teatro Tenda si presentano con uno spettacolo senza intervalli intitolato Darling. *La parola inglese, così svilita dal consumismo delle canzoni e dei dischi «Come apprendere una lingua», mette in rilievo per contrasto l'amore che unisce sesso, compagnia non riescono a eliminare. Per giunta i Macloma, quattro alla ribalta e uno ai trucchi, portano alle estreme conseguenze la dissacrazione sventagliando con uno sberleffo l'armamentario della tecnica e del sonoro.*

Così se un buon diavolo prende il volo, sarà perché qualche filo lo mantiene saldamente in bilico e se una donnina si fa minuscola, sarà perché due mani le animano il costume dall'interno. Non c'è inganno nella gaia fatica dei Macloma, i quali avranno magari qualche caduta nell'accademismo ma non temono certo le insidie del patetico e del comico.

Una sorta di balletto con due contorti figuri e una donna incinta — due gobbe gli uomini e una gobba sul ventre la signora — conclude liricamente la serata: dalla mamma nasce un fantolino già pieno di baffi e difetti, dai gobbi sbucano le sagome di ragazze che balleranno e fingeranno con loro la passione folle.

Non è vietato illudersi, suggeriscono i Macloma, purché l'amore e la vita, il gioco e lo spettacolo diano l'occasione d'un sorriso. Magari triste.

p. per.

Donizetti-Schipa jr. (nasce in «pop-corn-opera»)

Il teatro Aurora di Roma ha presentato in prima assoluta de *Er dom Pasquale*, commedia musicale che Tito Schipa jr., Roberto Bonanni e Gianni Marchetti, hanno liberamente tratto dall'opera di Donizetti. Questa «pop-corn-opera» (definita così dai novelli elaboratori) è il primo esempio di adattamento moderno di un melodramma della grande tradizione ottocentesca.

La storia è sempre quella (Don Pasquale, innamoratosi di Norina, ringalluzzisce e s'illude che il suo medico possa ridargli la giovinezza), ma l'adattamento abbonda di luci ed effetti da discoteca mentre la parlata è prettamente romana. Don Pasquale in discoteca, sbeffeggiato, manipolato irriso suon di «*toccamo fero*» «*io so' la strega che v'abbruccio tutti* e *statevene boni che bona sarò*»? Tito Schipa jr., artefice principale di questo stravolgimento in versione quasi *disco*, crede fermamente in ciò che ha fatto e assicura che non c'è nessun intento dissacratorio.

i. b.

«Come le foglie» da ieri al Carignano, regia di Sepe

Giacosa, il nostro Cechov

Come le foglie è il nostro «giardino dei ciliegi». Da Cechov a Giacosa si assiste, sullo sfondo d'una proprietà che va in rotoli e che occorre svendere, alla decadenza d'una famiglia che non accorda la sua sensibilità ai nuovi tempi che urgono.

Detto dell'omaggio al grande artista russo, occorre ripetere che *Come le foglie* è un potente pezzo di teatro, capace d'avvincere lo spettatore e d'invogliare l'attore. Intanto sono cinque le parti di rilievo e un regista, variandone gli aspetti minori e concatenandone gli effetti principali, parte già con il piede giusto.

Anche Giancarlo Sepe, responsabile dell'edizione presentata ieri con successo al Carignano, riconosce che la commedia di Giacosa è stata un suo amore giovanile. Dimostra quindi di orientarvisi perfettamente, procedendo spedito nei tagli e attenuando certe forzature (l'ombra dell'industre Svizzera nei confronti della mediocre famiglia Rosani). Quanto agli attori, non otterrà da nessuno l'acuto di classe tuttavia la rappresentazione non li vede mai inerti.

Gianni Santuccio è il capofamiglia, operoso e debole, che si dimostra incapace di ribellarsi alla seconda moglie e di controllare l'operato del figlio, il debosciato Tommy. Tra il misurato Santuccio e il cinico Umberto Orsini s'inserisce di slancio Paola Bacci, la saggia figlia Nennele che resiste alle delusioni e mortifica le speranze (una bella interpretazione). Forse Lilla Brignone, distinta e bugiarda la parte della seconda moglie impone e Massimo De Francovich, rude e onesto cugino che ridarà un tono alla famiglia, risultano lievemente svantaggiati dallo schematismo dei caratteri.

Il *Come le foglie* di Sepe presenta altrove i momenti di maggiore interesse. La scenografia studiata dallo stesso regista sembra togliere luce — e meglio lucidità — ai personaggi nonostante l'incombere di due finestroni ai lati e tre vetrate sullo sfondo. Il colore che predomina è il rosso pompeiano, il colore delle tombe, pronto a dare il suggello definitivo al vano agitarsi dei Rosani. La colonna sonora di Arturo Annecchino predominano accordi di violini, che tanto mirano allo strazio da suggerire giustamente una sensazione di enfasi.

La complessa personalità di Sepe induce a sorvolare sugli aspetti meno convincenti della messinscena (una gazzarra fascista anticipata d'una ventina d'anni, l'età degli antagonisti è una volta appesantita di qualche lustro). Da *Come le foglie* emana invece dei momenti migliori lo stesso sentore di corruzione e disfacimento che si avverte nelle pagine de *Gl'Indifferenti* di Moravia. In questo caso il rimaneggiamento di epoche riprende consistenza e giustifica l'applauso.

Piero Perona

CINERIZ ★ IL MARCHIO VERDE DEI GRANDI SUCCESSI

Arlecchino
3ª settimana

Inizio film: 15,15 - 17,10 - 18,50 - 20,30 - 22,30

Cristallo
2ª settimana

Inizio film: 15,15 - 17 - 18,50 - 20,40 - 22,30

IDEAL
successo terrificante!

Inizio film: 15,30 - 17,20 - 19 - 20,40 - 22,30

HOLIDAY ON ICE

con

ONDREJ NEPELA

- CAMPIONE DEL MONDO e OLIMPICO
- LA BELLISSIMA **SUSAN COLBERG**
- PER I BAMBINI LA FATINA ROSA - ZOOCITY

DA MERCOLEDÌ 7 MAGGIO
A MERCOLEDÌ 14 MAGGIO 1980

SPETTACOLI:

— **SERALI:** ore 21.15 (escl. domenica)
— **SABATO 10:** ore 16 a prezzi familiari
ore 21.15 prezzi interi
— **DOMENICA 11:** ore 15 e 18,30

VALIDITÀ RIDUZ. AGIS: gg. 7-8-12-13-14 ore 21.15

PRENOTAZIONI
Palasport (continuato) tel. (011) 383.325-377.916

LA FAMOSA RIVISTA AMERICANA SUL GHIACCIO

TV NAZIONALE

Rete uno

12,30 **Schede-medicina: La terapia** (1ª puntata, replica), (c)
13 — **Tuttilibri**, settimanale d'informazione libraria, a cura di Guglielmo Zucconi (c)
13,30 **Telegiornale - Oggi al** (c)
14,10 **Una lingua per tutti: Il russo** (15ª trasmissione), (c)
17 — **3,2,1...** Ty Uan presentano: Il Fanbernardo-Provaci! Ma perché vai al cinema? Le Huckleberry Finn. Curiosissimo. Le incredibili indagini dell'ispettore Nasy (c)
18 — **Visitare i musei.** Il Museo nazionale archeologico di Reggio Calabria (3ª puntata), (c)
FILM 18,30 **Spazio** Luton, telefilm, con Martin Landau, Barbera Bain, Catherine Shell (c)
19 — **TG1 Cronache** (c)
19,20 **e mezzo**, gioco quotidiano premi
19,45 **giorno dopo** (c)
20 — **Telegiornale**
20,40 **La tana**, giallo di Agatha Christie, con Sarah Ferrati, Magda Mercatali, Tino Bianchi, Valeria Ciangottini, Antonio Meschini, Carlo Enrici, Franco Graziosi, Erika Blanc, Mino Belli, Santo Versace (2ª e ultima parte), (c)
22,10 **Nel alla ricerca vita**, inchiesta, di Piero Angela. 5ª puntata: Verso l'intelligenza (c)
22,45 **Mercoledì sport**, telecronache dall'Italia e dall'estero. Al termine: **Telegiornale - Oggi al** (c)

Rete due

12,30 **TG2 Pro contro**, opinioni un tema d'attualità, a cura di Mario Pastore (c)
13 — **Ore**
13,30 **I pubblicitari**, programma Milo Panaro. 4ª puntata: Le agenzie (c)
14 — **Il giro del 80 giorni**, cartoni animati (5° episodio), (c)
17 — **L'Apemaia:** La farfalla notturna, disegno animato tratto dai racconti di Waldemar Bonsels (c)
17,30 **E' semplice**, un programma di scienza e tecnica per i giovani (c)
18 — **La educativa degli** Gran Bretagna, a cura di Giulio Massignan. Ecologia.
18,30 **Parlamento - Sportsera** (c)
18,50 **Spaziolibero:** i programmi dell'accesso. Istituto nazionale confederale d'assistenza Inca-Cgil: «Riforma sanitaria e patronato sindacale» (c)
19,05 **Buonasera con... Il** Alla conquista West, sceneggiato con James Arness, Fionnula Flanagan, Bruce Boxleitner (23ª puntata), (c)
19,45 **TG2 Studio aperto**
FILM 20,40 **Il sindaco di Casterbridge**, sceneggiato.
21,35 **Coppi in bicicletta**, inchiesta. Regia di Franco Campigotto. Testi Guido Vergani (1ª puntata), (c)
FILM 22,40 **I Altman:** I volti di GideonFlinch, telefilm, con Lorne Greene, Pernell Roberts, Dan Blocker, Michael London. Regia di Robert Altman (c)
23,35 **TG2 Stanotte**

Rete tre

18,25 **Questa parliamo di...** con Anna Pettinelli (c)
18,30 **Progetto turismo:** Operatori di enti pubblici e agenzie. Regia di Massimo Mida. Terza puntata: Operatori in enti turistici pubblici (c)
19 — **TG3.** Fino alle 19,10 informazione a diffusione nazionale; 19,10 alle 19,30 informazione regione per regione
19,30 **I laboratori delle in Valle d'Aosta:** Per lo studio del cosmo. Regia di Nazareno Marinoni (c)
20 — **Teatrino:** Primati olimpici - Questa sera parliamo di... (c)
FILM 20,05 **Io un** di Mervyn Le Roy, con Paul Muni, Glenda Farrel, Helen Vinson, Preston Foster, Edward Ellis, Allen Jenkins (drammatico, 1932)
21,30 **TG3**
— **Teatrino** (replica)

Salone **LA STAMPA**
Libreria Concess. dell'Istituto Poligrafico e Zecca
Via Roma, 80 - Telefono 517.958
Ufficiali della Repubblica

TV ESTERE

Svizzera

19 — **Programmi per i ragazzi** (c)
19,50 **Telegiornale** (c)
20,05 **I conti fatti**, rubrica per i consumatori (c)
20,35 **Losey** (c)
21,05 **Il regionale - Telegiornale** (c)
21,45 **Argomenti** (c)
22,35 Con Le Forestier (c)
23,40 **Incontro con il prof. Cooper** (c)
24 — **Telegiornale** (c)

Capodistria

20,50 **Punto d'incontro** (c)
21,05 **Cartoni animati** (c)
21,30 **Telegiornale** (c)
FILM 21,45 **bruciata**, drammatico, Francia, '74. Con S. Lane, M. Carrière, regia R. Vadim — *La giovane Charlotte viene trovata uccisa. Il playboy Erich si del delitto e chiede allo scrittore Georges di scrivere un romanzo sull'argomento* (c)
23,15 **Musicalmente**, con Leo Brower e gli Irakere (c)

Montecarlo

16,30 (c)
FILM 16,45 (c)
17,15 **Shopping - Parliamo e contiamo** (c)
18 — **Cartoni animati** (c)
18,15 **Un d'amour, et beaucoup de musique** (c)
19,10 **animati**, della serie «Le favole della foresta» (c)
19,40 **Telemenù - Notiziario** (c)
FILM 20 — **Telefilm serie «Verso l'avventura»** (c)
— **La vittima** (fantascienza, Italia, '65), con M. Mastroianni, U. Andress. Regia di E. Petri — *Poiché guerre sono state abolite, per dare sfogo agli istinti aggressivi dell'individuo è ufficialmente ammessa la caccia all'uomo. Basta far parte di un club internazionale e assoggettarsi certe semplici regole...* (c)
22,35 a (Western, Italia '71), con G. Eastman, L. Tate. Regia di L. Mangini

IL MEGLIO ALLA RADIO

UNO (FM 92,1)

14,03 **I otto ovvero Il Giro d'Italia al computer.** Un'idea di Claudio Ferretti realizzata con Bruno Raschi. 10ª tappa
14,30 Romanzi, saggi, poesie e musiche presentati da Paolo Mauri e Giuseppe Neri
15,25 **Etrepluno.** Radiopomeriggio di Franco Alunni, Gigi Grillo Domenico Matteucci. Oggi «Il lavoro e l'economia»
17,03 **Patchwork.** Varie comunicazioni Il pubblico giovane fra musica, cronaca e spettacolo con qualche delirio. Oggi **Woodstock» Multinazionale - Combinazione**
18,25 **Su , su compagni...** I socialisti fra cronaca storia Antonio Casanova, Patrizia e Gilberto Visentin
18,40 Rassegna Premio Italia 1979 **Mary del Bio** di Shirley Gee, con Anna Miserocchi, Walter Maestosi, Franco Volpi. Regia di Guglielmo Morandi
21,30 **Check-up in Vip.** Ovvero «Anche i Grandi si ammalano», oggi James Joyce
Europa con noi: Condominio E; Programma di Stefano Maggiolini

DUE (FM 95,6)

15 — **Radiodue** In studio: Ivano Balduini, Gabriella Lodolo, Flaminia Morandi, Giuseppino Monni, Fabrizio Ravaglioli (II parte)
16,32 **In** di concerti pop-rock registrati dal vivo e presentati da Gigi
17,32 **Duo in do diesis d'amore.** Storie d'amore e di passione dagli epistolari tutti i tempi. 4° Edoardo Scarfoglio Lidia Gautier
19,57 **Il dialogo**
20,40 **Spazio X.** Musiche per tutti i gusti e per tutte le presentate da Luciano Cipriani e De
22 — **Notistempo.** «Tenera la notte» melodie da costa a costa e di Lino Patruno

TRE (FM 98,2)

15,30 **Un certo** itinerari e percorsi nel territorio giovanile
17 — **L'arte in questione,** esperienze e dibattito artistico contemporaneo raccolta Valerio Eletti, Tommaso Trini, Gemma Vincenzini
17,30 **Spazio Tre.** Musica e attualità culturali presentate da Antonio Gnoli
21 — **Harnoncourt**
22 — Dal Teatro dell'Opera di Roma **I Concerti di un discorso** partecipazione della Big Band della Rai

TV REGIONALI

Radio Tele Aosta Canale 33-35

FILM 12,30 **Film**
14 — Cartoons: **«Pinocchio»**
14,30 **Walter Chiari sera**
FILM 15,30 **Film**
17 — **Disegni ani «Gundam»**
17,30 **Corali**
18 — **Ragazzi tutti ass**
19 — **volume.** Rubrica libraria
19,30 **Sport flash**
19,45 **Rendez-vous**
20,10 **Notiziario**
20,30 **Frenzy d'oro.** Musicale
FILM 21 — **Telefilm**
22 — **A ruota libera**
FILM 23 — Telefilm: **spazio»**
24 —
0,30 **Notiziario** (r)

Tv 2 Rotonde Canale 50-60

13 — **Gara di fiocio per mini coppie** (condotta da Filippo)
FILM 17 — film: **«L'angelo delle Alpi»** (drammatico)
18,30 **Mondo fiocio** (presenta Filippo)
19,30 **attraverso l'arte** (di Luciano Torre)
20,30 **Il** (dott. Salvetti)
FILM 21 — **Filmato sportivo**
21,30 **festa** (condotto da Mario Castagneri Luisella Guidetti)
23,30 **Film**

Tva (Aosta) Canale 39

FILM 20 — Telefilm: **«George»**
20,30 **Speciale musicale**
21,30 **Strano ma vero. Con Ric e Gian**
23 — **I sogni nel cassetto**

Teleradio city (Al) Canale 44-47

FILM 12 — **Telefilm**
12,30
FILM 12,45 **Film**
14,15 **Mercatino**
FILM 14,30 **Film**
16 — **Anni verdi**
FILM 16,30 **Telefilm**
FILM 17 — **Telefilm**
17,30
18 — **Telefilm**
FILM 18,30 **Telefilm**
19 —
19,15 **Servizio speciale**
19,30 **Stasera con...**
FILM 19,45-20,15 **Telefilm**
21 — **A tre passi**
FILM 24 — **Film**

Videovercelli Canale

16,15 **Film**
FILM 17,45 **Telefilm**
18,15 Telefilm: **«Fulmine»**
FILM 18,45 **Telefilm**
19,45 **Videovercelli**
FILM 20 — Telefilm: **«La nave dell'amore»**
FILM 20,50 **«Tre stellette»**, film
22,30 **Adesso asta.** Asta telefonica

STP (Casale-Vc) Canale 50

20 — **Speciale padano** (r)
20,30 Film: **«L'amante perduta»** (dramm., '69)
22 — **I sogni nel** Con M. Bongiorno

T. Alto Mi. Canale 29-56-69

FILM 14,30 Film: **Button... operazione fisco»** (Comico, '64)
16 — (r)
17 — **Informazioni stasera**
17,05 **Spendiamoli bene**
17,45 **Tam,** Musicale
18 — Pupazzi animati: **«Cappuccetto pois»**
FILM 18,30 Telefilm:
19,30 **Corriere d'informazione TV**
20 — **Disegni animati**
20,15 **Da che arte state?**
FILM 21 — Telefilm: **«Van Der Valk»**
22 — Film: **«Venere imperiale»** (storico, '62)
FILM 23,30 Film: **«Tutta femmina»** (sexy, '73)

Tele Subalpina — Canale 46

FILM 13 — Film
14,30 Cartoni animati
17,30 Film
19 — Film
21 — Film
FILM 22,30 Film

Videogruppo — Canale 52

14 — **Splendido!**, musica, chiacchiere e telefonate con Alba Parietti e Davide Spingor (c)
15 — **Documentario**
15,30 **Cartoni**
FILM 16 — **Guerre fra le galassie**, telefilm (c)
16,30 **Il salotto del barone**, commenti sportivi di Franco Causio. Replica (c)
17 — **Telefilm**
18 — **George:** l'alpinista, telefilm (c)
18,30 **Dimagrire con** [illegible] **mar** (c)
19 — **Spazio Regione Piemonte** (c)
19,35 [illegible] **1**
20 — **Cartoni animati**
20,30 **I sogni nel cassetto**, quiz [illegible] premi presentati da Mike Bongiorno (c)
FILM — **Guerre fra le galassie**, telefilm (c)
22,30 **L'auto italiana**, settimanale di automobilismo (c)
23,50 [illegible] **2**
0,10 **Galaxy Horror**, di Gerry Levy, con George Sanders, Maurice Evans, Patrick Allen. Dramma fantascientifico 1972. — *Investigatore inglese alla ricerca dei due extraterrestri che, nascosti sulla Terra, hanno rapito undici paracadutisti* [illegible] *li hanno spediti sul loro mondo per dare inizio ad un vasto programma di ripopolamento* (c)
FILM 1,30 **L'uomo che** [illegible] **Terra**, di Nicolas Roeg, con David Bowie, Rip Torn, Candy Clark, Linda Hutton. Dramma fantascientifico 1976 — *Extraterrestre atterrato sulla Terra in cerca di un luogo in cui trasferire la propria famiglia minacciata da una spaventosa siccità, divenuto ricchissimo grazie ad* [illegible] *serie di brevetti, si attira l'odio di alcuni gruppi finanziari che incaricano la Cia di provvedere alla sua definitiva neutralizzazione* (c)
3 — **La** [illegible] **invisibile**, di Raphael Nussbaum, con Ellen Schwiers, Christi Nelson, Ilse Steppart, Ivan Desny. Horror 1966 (c)
FILM 4,30 [illegible] **cane**, [illegible] Jacopetti, Cavara, Prosperi. Documentario [illegible] (c)
FILM 6 — **Non rompete i chiavistelli**, di Peter Graham Scott, con Charlie Drake, George Sanders, Dennis Price. Commedia 1964

G. R. P. — Canali [illegible]

14 — **Grp flash** - Listino prezzi della Borsa valori - Almanacco storico (c)
14,15 **Spazio 5**, rubriche per la donna a cura di Alessandra Fontana (c)
15,55 **Lancillotto** [illegible] A caccia [illegible] microfilm, telefilm interpretato da scimmie ammaestrate (c)
16,20 **Grp flash** (c)
16,35 [illegible] **su**, Quiz (c)
16,40 **Pane, burro** [illegible] programma per i ragazzi a cura di Laura Mazza [illegible] Maurizio Introna (c)
17,35 **Candy Candy:** Candy è felice, cartoni animati (c)
18,10 [illegible] e [illegible] (c)
18,45 **Cronaca** [illegible] **calcio Inter-Roma** (c)
19,15 **Grp flash.** Almanacco storico (c)
20,15 **Guarda in su**, quiz (c)
FILM 20,30 **La porta del** [illegible] di Leopoldo Savona, con Gianni Garko, Irina Demick, Gian[illegible] Serra, Horst Frank. Spionaggio 1968 — *Spia dell'Ovra deve eliminare il capo della resistenza cecoslovacca in collaborazione con un collega tedesco. Mail ma*[illegible] *che l'operazione procede però cala* [illegible] *sua fede nel fascismo* (c)
— [illegible] (c)
22,15 **Codice segreto**, quiz (c)
22,30 **In soffitta** [illegible] **Natalle**, sceneggiato con Laura Belli [illegible] Piero Chiambretti (c)
23,30 **Love Boat,** [illegible] (c)
0,30 [illegible] (c)
0,50 **Dai giornali di giovedì** (c)
1 — **Film**
2,30 **La signora ha dormito nuda con il** [illegible] **assassi**[illegible], di Wolfgang Becker, con Harald Leipnitz, Ruth Maria Rubitschek, Veronique Vendell. Giallo 1973 (c)
— **Leonard,** [illegible] Juan Buñuel, con Michel Piccoli, Liv Ullmann, Ornella Muti. Dramma leggendario 1975 (c)
5,30 **La spirale** [illegible] **fuoco**, di Sidney Hayers, con Chad Everett, Keith Barrow, Joanne Dainton. Giallo 1970 (c)

TV PRIVATE

La redazione non garantisce l'esattezza dei programmi in quanto [illegible] **a possibili variazioni all'ultimo momento.**

Tele Torino Intern. — Canale 61

13 — [illegible] **grande Mazinger:** L'ultimo contrattacco, cartoni animati (c)
FILM 13,30 **Police Surgeon**, telefilm (c)
14 — **Telefilm**
FILM 15 — **Non** [illegible] **degno di te**, di Ettore Fizzarotti, con Gianni Morandi, Laura Efrikian, Enrico Viarisio, Nino Taranto, Dolores Palumbo, Vittorio Congia, Aroldo Tieri. Commedia [illegible] — *Giovane recluta, aspirante cantante, scopre per caso la fidanzata fra* [illegible] *braccia di un altro. Si tratta di un grosso equivoco,* [illegible] *ogni sforzo diretto* [illegible] *fargliela capire è inutile perché lui si rifiuta di sentire spiegazioni*
FILM 17 — **Un** [illegible] **tempi**, di Mario Monicelli, con Alberto Sordi, Franca [illegible], Giovanna Ralli, Tina Pica. Commedia satirica 1955 — *Reso timido e privo d'iniziati*[illegible] [illegible] *prolungata convivenza con la vecchia* [illegible] [illegible] *la materna cameriera, un impiegato di un cappellificio annota scrupolosamente su un tacculno tutto quanto ha* [illegible] *durante il giorno per non rischiare di venir accusato ingiustamente di qualche* [illegible] *poter esibire un alibi convincente. La* [illegible] *volta però in cui si trova costretto a non rivelare nulla, viene accusato di aver lanciato* [illegible] *bomba*
18,30 **Pop corn**, sfida fra disc jockey presentata da Sammy Barbot (c)
19,30 **Informasera**, giornale televisivo (c)
19,40 **Il** [illegible] **Mazinger:** Il grande Mazinger perde la testa, cartoni animati (c)
FILM 20 — **Police Surgeon**, telefilm (c)
20,30 **I sogni nel** [illegible] quiz a premi presentati [illegible] Mike Bongiorno (c)
21,30 I duri [illegible] cinema: **O.K. Connery,** [illegible] Alberto De Martino, con Neil Connery, Daniela Bianchi, Adolfo Celi, Bernard Lee. Spionaggio 1967. — *Agente inglese, esperto ipnotizzatore, viene spedito* [illegible] *ricerca dei capi* [illegible] *un'organizzazione criminale responsabile* [illegible] *sequestro* [illegible] [illegible] *con a bordo una cassetta* [illegible] *piena di documenti di* [illegible] *importanza* (c)
23,20 **Informasera** (c)
23,30 **Spegnere ore undici:** Caccia al tredici, rubrica sportiva di [illegible] Bettega (c)
24 — **Il** [illegible] [illegible] **perdona**, di Guy Lefranc, con Gérard Barray, Jean Richard, Patricia Viterbo, Paul Préboist. Poliziesco 1967 — *Commissario parigino incaricato delle ricerche di due celebri scienziati scomparsi, riesce a* [illegible] [illegible] *banda dei loro rapitori, ma scoperto in capo* [illegible] *pochi giorni,* [illegible] *costretto* [illegible] *fuggire. Aiutato* [illegible] *un maldestro ispettore, organizza il contrattacco* (c)

Tele Vox — Canale 28,5

FILM 16,15 **Il** [illegible] **sommerso**, di John Sturges, con Jane Russel, Gilbert Roland, Richard Egan. Avventuroso 1954 — *Uno squattrinato marinaio, due coniugi in crisi ed un gesuita scandagliano il mare alla ricerca del tesoro del pirata Morgan*
18 — **Dialogo con i telespettatori**, filo diretto con Matilde Di Pietrantonio
19 — [illegible] **'80: Dc**
19,30 [illegible] [illegible] **di Brabante**, di A. M. Rabenalt, con Rossano Brazzi, Anne Vernon, Gianni Santuccio. Leggendario 1952 — *Partito il conte per le Crociate, rimasto in pratica padrone del castello, lo stalliere tenta di far sua* [illegible] *contessa. Ai ripetuti dinieghi della donna, cerca allora di ricattarla facendola passare per infedele*
— [illegible] — **I satelliti** [illegible] **la Terra**, di Teruo Ishouy, con Yamoda Yakota. Fantavventuroso 1961

Rete Manila 1 — Canale 44

FILM 13 — [illegible] **confini dell'Arizona**, telefilm (c)
FILM 1[illegible] — **Storie vere**, telefilm
14,30 **Star bene con le erbe**, l'erborista consiglia ricette per telefono (c)
15,30 **Clutch Cargo**, cartoni animati (c)
16 — **Due milioni di amici**, giochi [illegible] quiz (c)
17 — **Uno a te, uno a me**, per i più piccoli (c)
17,30 **Il pianeta selvaggio**, di [illegible] Topor. Cartoni animati, terzo episodio (c)
18 — [illegible] **e vino**, varietà e canzoni [illegible] Napoli (c)
19 — **Clutch Cargo**, cartoni animati (c)
19,35 **L'accoppiata vincente**, rubrica di moda (c)
20 — **Storie vere**, telefilm
FILM 20,35 [illegible] [illegible] **dell'Arizona**, telefilm (c)
21,50 **Il caramellone**, per i più piccoli (c)
24 — **Luce rossa**, spogliarello (c)

Tele Europa 3 — Canale 58

FILM 13,20 **Dracula** [illegible] **Frankenstein**, horror
14,45 [illegible] **insieme** (c)
15,15 **Daitarn III:** Gli insetti nemici, cartoni animati (c)
15,45 **Chiamate 393421**, annunci cercapersone (c)
16,45 **Europa 3 graffiti**, filmati musicali (c)
FILM 17,45 [illegible] La spia natalizia, telefilm interpretato [illegible] scimmie ammaestrate (c)
FILM 18,15 **Nick** [illegible] Una storia d'acqua, telefilm (c)
19,15 **Parliamone insieme** (c)
19,45 **Europa 3 informa,** [illegible] cura dell'Agp (c)
20 — **Chic**, rubrica di moda e bellezza (c)
21 — **Euromusic corporation**, volti nuovi per la musica leggera (c)
FILM 22 — **Agente Pepper:** Il vento freddo, telefilm (c)
FILM 23 — **Ivanhoe:** Fabbro Rinaldo, telefilm
23,30 **Parliamone insieme** (c)
FILM — **Canzoni a tempo** [illegible] **twist**, di Stefano Canzio, con Tiberio Murgia, Gino Bramieri, Dominique Boschero. Commedia musica[illegible] 1962 — *Siciliano, appassionato e gelosissimo ammiratore di Betty Curtis, giunto* [illegible] *Roma per conoscerla dichiara guerra* [illegible] *tutti i* [illegible] *media, colpevoli, a suo parere, di diffondere con troppa insistenza l'immagine della cantante amata. In tanta follia non si accorge di aver casualmente scoperto le fila di un'organizzazione di spie*
1,30 **Dudù, maggiolino a** [illegible] **gas,** [illegible] Rudolf Zehetgruber, con Sal Borgese. Avventuroso 1974 — *Straordinario maggiolino, pensante, parlante, nuotatore e scalatore di montagne, aiuta i due acrobati suoi proprietari a raggiungere in Svizzera il lestofante che dopo averli ingaggiati per uno spettacolo* [illegible] *fuggito con tutti i soldi dell'incasso* (c)

Tele Studio Torino — Canale 24

FILM 12,50 **Pasqualino** [illegible] **capitano** [illegible] **fregata**, comico (c)
14,30 **D** [illegible] **donna** (c)
15,30 **Pomeriggio** [illegible] (c)
FILM 15,45 **Dipartimento S:** Il caso Dreyer, telefilm (c)
16,45 **La tv dei ragazzi** (c)
17,30 **Ciao ciao**, cartoni animati (c)
18,30 **Dimagrire in salute** (c)
19,20 **Cartoni animati** (c)
19,45 [illegible] (c)
20 — [illegible] con Jabbel Jaws (c)
20,40 **Così, quasi per caso**, varietà napoletano con i Fatebenefratelli (c)
22,30 [illegible] **West**, telefilm (c)
FILM 23,30 **La** [illegible] **vietata,** [illegible] Carl Möhner, con Carl Möhner, Eva Palmer, Bianca Bern. Giallo 1964 — *Agente Interpol a Istanbul per sgominare una banda di trafficanti* [illegible] *droga tenta* [illegible] *spacciarsi per un grosso acquirente, ma viene subito scoperto e catturato*
1,15 **Film**

TV NAZIONALE

Rete UNO

12,30 **Gli** [illegible] il figlio di Rockzilla, cartoni animati (c)
13 — [illegible]**o per giorno,** rubrica del TG 1 (c)
13,30 **Telegiornale**
FILM 14 — **Gilda,** di Charles Vidor, con Rita Hayworth, Glenn Ford, George Macready, Joseph Calleia, Robert Scott
15,45 **Terra di Spagna,** documentario [illegible] Joris Ivens. Commento originale scritto [illegible] Ernest Hemingway
16,45 Dal Teatro Tenda [illegible] Strisce: **Il Banco del [illegible] Soccorso in concerto,** spettacolo musicale (c)
17,25 **3, 2, 1... Contatto!** Ty e Uan presentano: Il Fanbernardo - Provaci! - Ma perché [illegible] cinema? - Le avventure di Huckleberry Finn - Curiosissimo - Le incredibili indagini dell'ispettore Nasy (c)
18,30 **Spazio [illegible] Luton,** telefilm, con Martin Landau, Barbara Bain, Catherine Schell (seconda parte) (c)
19 — **TG 1** [illegible] (c)
19,20 [illegible] **mezzo,** gioco quotidiano a premi condotto da Claudio Lippi (c)
19,45 **Almanacco del giorno dopo** (c)
20 — **Telegiornale**
20,40 **Variety,** [illegible] mondo di spettacolo, proposto da Guido Sacerdote e Paolo Giaccio (c)
21,45 **Speciale TG 1,** [illegible] cura di Arrigo Petacco (c)
22,35 **Jazzconcerto,** a cura di Romano Del Forno. Dollar Brand. Presenta Franco Fayenz (c)
23,10 **Telegiornale**

Rete due

12,30 **La [illegible] delle lettere,** settimanale di corrispondenza della [illegible] Tv. Regia di Giovanni Ribet (c)
13 — **TG 2 Ore** [illegible]
13,30 **L'Apemala:** Guerra [illegible] ladri, disegno [illegible] mato tratto dai racconti di Waldemar Bonsels (c)
14 — **I [illegible] coleotteri,** spettacolo con la Compagnia di Mimi di Ctibor Turba. Regia di Jana Rohac (c)
14,50 **Inside,** una storia di fantascienza a cartoni animati (c)
16 — Civitavecchia: **Ciclismo.** Giro delle Regioni. Sesta tappa: Grosseto - Civitavecchia (c)
16,45 **Un uomo, una donna,** di Claude Lelouch, con Anouk Aimée, Jean-Louis Trintignant, Pierre Barouh, Valérie Lagrange
18,30 **[illegible] 2 Sportsera**
FILM 18,50 **Buonasera con... il** [illegible] Alla conquista [illegible] West, sceneggiato, con James Arness [illegible] Fionnula Flanagan (ventiquattresima puntata) (c)
19,45 **TG 2 Studio aperto**
20,40 **Le strade di San Francisco:** Un flirt per Steve, telefilm, con Karl Malden, Michael Douglas, Brenda Vaccaro, James Luisi. Regia di Virgil W. Vogel (c)
21,35 **Cronaca,** rubrica realizzata con i protagonisti delle realtà sociali, a cura del Gruppo Ideazione e Produzione Cronaca (c)
22,35 **16 e 35,** quindicinale di cinema (c)
23,20 **TG 2 Stanotte**

Rete tre

18,25 **Questa [illegible] parliamo di...**
18,30 **Progetto turismo**
19 — **TG 3** - Fino alle 19,10 informazione a diffusione nazionale; dalle 19,10 alle 19,30 informazione regione per regione
19,30 **TV 3 Regioni** (Cultura, spettacolo, avvenimenti, costume: programmi [illegible] diffusione regionale): **La terra stretta** — *A Bobbio Pellice, uno dei più gravi problemi che affliggono questa [illegible] montana è l'estremo spezzettamento delle terre che va a sommarsi [illegible] difficoltà di sfruttamento e al progressivo abbandono da parte di chi vi abita* (c)
20 — **Teatrino:** Primati olimpici (c) - **[illegible] sera parliamo di...** (■)
20,05 **Le quattro stagioni del [illegible] 30 anni** [illegible] canzoni da Sanremo (c)
21 — **TG 3 Settimanale,** servizi, inchieste
21,30 **TG 3**
22 — **Teatrino** (replica)

Donando sangue all'AVIS potrai dire di aver salvato una vita umana

TV ESTERE

Svizzera

17 — **Un [illegible] tranquillo** (Comm., Usa, 1952), con John Wayne, M. O'Hara. Regia [illegible] J. Ford — *Un ex pugile che ha causato, sen[illegible] volerlo, la morte [illegible] avversario, ritur[illegible] natia Irlanda per prender moglie e risiedervi...* (c)
19 — **Programmi per i ragazzi** (c)
19,50 **Telegiornale** (c)
20,05 **Scuola aperta** (c)
20,35 Documentario: **La grotta nel [illegible]** (c)
21,05 **[illegible] regionale - Telegiornale** (c)
21,45 [illegible] (Fantascienza, Usa, 1972), con A. Hill, D. Wayne. Regia [illegible] R. Wise — *Un satellite artificiale precipita in un pae[illegible] del New Messico, provocando [illegible] misteriosa epidemia che uccide tutti gli abitanti tranne un vecchio ed un bambino...* (c)
23,40 **Telegiornale** (c)

Capodistria

20,50 **Punto d'incontro** (c)
21,05 **L'angolino dei ragazzi** (c)
21,30 **Telegiornale** (c)
21,45 **El kolo go bala,** con l'Ensemble Havadia (c)
22,50 **Fronte [illegible] porto** (Dramm., Usa, 1954), con M. Brando, E.M. Saint. Regia di E. Kazan — *Gli scaricatori del porto di New York sono vessati da una banda di gangsters che esige tangenti sul lavoro. Chi si ribella a questa situazione paga con la vita il suo gesto coraggioso...* (c)

Montecarlo

16,30 **Montecarlo News** (c)
FILM 16,45 **Telefilm** (c)
17,15 **Shopping - Parliamo e contiamo** (■)
[illegible] — **Cartoni animati** (c)
18,15 **Un peu d'amour, d'amitié [illegible] beaucoup [illegible] musique.** Presentano Jocelyn e Sophie (c)
19,10 **Cartoni animati,** della serie **Le favole [illegible]** (c)
19,40 **Telemondo - Notiziario** (c)
20 — **Telefilm,** della serie **Arsenio Lupin** (c)
FILM 21 — **Giungla d'asfalto** (Dramm., Usa, 1950), [illegible] S. Hayden, L. Calhern. Regia di J. Huston — *Una giungla d'asfalto è la grande città nei cui bassifondi si strena la lotta per la conquista dell'oro, della ricchezza. Doc, ladro in guanti gialli, ha studiato negli orzi del carcere un [illegible] piano...*
22,30 **Oroscopo [illegible]** (c)
22,35 **Chrono,** attualità automobilistiche (c)
23 — **Tutti [illegible] parlano,** con Ettore Della Giovanna (c)
23,45 **Notiziario** (c)

IL MEGLIO ALLA RADIO

UNO (FM 92,[illegible])

14 — **I magnifici [illegible]** ovvero il Giro d'Italia [illegible] computer. Un'idea di Claudio Ferretti realizzata con Bruno Raschi. 11ª tappa
15 — Barbara Marchand presenta **Relly.** Selezione di regolarità, ritmo e gradimento per [illegible] [illegible] discoteca
16,30 **I nove cerchi del cielo** o della possibilità [illegible] un tragitto sentimentale [illegible] le sorgenti della musica
17 — [illegible] Varie [illegible] nicazioni per il pubblico giovane [illegible] musica, [illegible] e spettacolo con qualche delirio. Oggi [illegible] rogo... al rogo...
19,30 Otello Profazio presenta **Antologia di [illegible] canta»**
20 — **Società alla sbarra** a cura di Adamo [illegible] Terziani. **Concerto per [illegible] e ragioniere.** Radiodramma di Pietro Formentini
21,50 [illegible] **Contro...** ovvero l'altra faccia [illegible] disco. Programma di [illegible] Tirone con Massimo Bassoli e Luciano Alto
22,35 **Musica ieri e [illegible]** [illegible] Renzo Nissim e Sergio Mancinelli

DUE (FM 95,6)

9,32 **Radiodue 3131.** In studio: Ivano Balduini, Gabriella Lodolo, Flaminia Morandi, Giuseppino Monni, Fabrizio Ravagnoli (1ª parte)
12,50 **Alto gradimento.** Programma [illegible] Renzo Arbore [illegible] [illegible] Boncompagni
13,35 [illegible] Musiche e cinema presentate da Francesco Vairano
16,32 [illegible] Una serie di concerti pop-rock registrati dal vivo da New York a Cuba, [illegible] Los Angeles a Londra. Presenta Gigi Marziali
17,32 **Mamma mia, che carattere!** Divagazioni su vizi e difetti dell'uomo [illegible] tradizione [illegible] di Sandro Rossi
20,10 [illegible] **X.** Musiche per tutti i gusti e [illegible] tutte [illegible] presentate da Luciano Cipriani e Cesare De Robertis
22 — **Nottetempo.** Musica popolare a [illegible] Michele Straniero

TRE (FM 98,2)

10 — **Noi, voi, [illegible]ro donna.** Un programma a cura di Lucia Conte
12 — **Antologia di musica ppe[illegible]** Programma di Lucia Mazzone
15,30 **Un certo discorso...** Itinerari e percorsi nel territorio giovanile
17 — **Cammina, cammina...** Viaggio attraverso [illegible] fiabe popolari italiane
17,30 **Spazio Tre.** Musica e attualità culturali presentate da Antonio Gnoli
21 — [illegible] **Creta.** Opera in [illegible] di Giam[illegible] Varesco. Musica di Wolfgang Amadeus Mozart

TV PRIVATE

Tva (Aosta) Canale 39

20 — Pupazzi: **«Cappuccetto a pois»**
FILM 20,30 **Film**
22 — **Lo sci [illegible]**
FILM 22,45 **Film**

Radio Tele Aosta Canale 33-35

FILM 12,30 **Film**
14 — [illegible]
FILM 14,30 Telefilm: **«Nata [illegible]»**
FILM 15,30 Telefilm: **«Capitan Luckner»**
FILM 16 — Telefilm: **[illegible] soglie dell'incredibile»**
17,30 **Pinocchio**
18 — **L'allegra fattoria**
19 — **Express.** Musica per i giovani
19,30 **Sport flash**
19,45 **Rendez-vous**
20,10 **Notiziario**
20,30 Sceneggiato: **«La fanciulla di Avignone»**
FILM 21 — Telefilm: **«Hunter»**
[illegible] — **Pronto, qui R.T.A.** Gioco a premi
FILM 23 — **Film - Notiziario**

Teleradio city (Al) Canale 44-47

9 — **Mattina allo studio 2**
FILM 12 — **Telefilm**
12,30 **TV flash**
FILM 12,45 **Film**
14,15 [illegible]
FILM 14,30 **Film**
16 — [illegible]
FILM 16,30 [illegible]
17,30 [illegible]
FILM 18 — [illegible]
19 — [illegible]
19,15 **Servizio speciale**
19,30 **Stasera con...**
FILM 19,45 **Film**
FILM 21,25 **Film**
23,15 **Smart**
FILM 23,50 **Film**

Videovercelli Canale 55-60

FILM 16,15 **Film - Telefilm**
FILM 18,15 Telefilm: [illegible] **008»**
FILM 18,45 Telefilm: **«La nave dell'amore»**
19,45 **Videovercelli notizie**
20 — **Videovercelli sport**
FILM 20,30 Telefilm: **«Police woman»**
21,20 **Il** [illegible]
FILM 23,20 **Film**

STP (Casale-Vc) Canale 50

12,15-14 — **I sogni [illegible]** [illegible]
19 — **Alta pressione**
19,50 **Caccia al 13.** Con Roberto Bettega
20,30 **Tele flash**
20,45 **Walter Chiari sera**
21 — Film: [illegible] **cadavere in fuga»** (comm., '61)
23,15 **Telenotte**
FILM 23,30 Film: **«La battaglia [illegible] talismano verde»** (avv., '71)

T. Alto Mi. Canale 29-56-69

14,30 Film: **«Il prigioniero di Fort Ross»** (avv., '47)
16 — **Tam tam.** Musicale
16,15 **Da che parte state?**
17 — **Lo sci [illegible]**
17,30 Cartoons: **«Avventure nello spazio»**
FILM 18 — Telefilm: **«George»**
18,30 Cartoons: **«Pinocchio»**
FILM 19 — Telefilm: **«Sherlock Holmes»**
FILM 19,30 Film: **«L'ultimo bazooka tuona»** (Guerra, '56)
FILM 21 — Telefilm: **«Baretta»**
FILM 22 — Film: **«I due [illegible]** (comico, '61)
23,30 **Playboy**
FILM 22 — Film: **«Il caldo e il nudo»** (dramm., '73)

Tv 2 Rotonde Canale 50-60

13 — [illegible] **In festa,** presentano Mario Castagneri e Luisella Guidetti
16 — **Olimpiade del Ilacio, mini coppie,** presenta: Filippo
18 — Film: [illegible] **circo e la [illegible] grande avventura»,** avventuroso con: John Wayne, Claudia Cardinale, [illegible] Hayworth
19,30 **Servizi [illegible] Duserre,** di Sergio Aloi
20,30 **Un uomo, [illegible] Regione,** (con l'assessore Gabriele Salerno)
21,30 **Presagi e Misteri,** di Renucio Boscolo
22,30 [illegible] **dancing,** [illegible] l'orchestra «I Simpaty»

TV PRIVATE

La redazione non garantisce l'esattezza dei programmi e quanto soggetti a possibili variazioni all'ultimo momento.

Telestudio T. — Canali 24-45-47

9 **Buongiorno da Telestudio,** dischi a richiesta e dediche (c)
10.30 **Così, quasi per caso,** replica (c)
12.10 **Annunci economici** (c)
12.50 **Film**
14.30 **Telefilm**
15.45 **Selvaggio West,** telefilm (c)
16.45 **Gunthar il grande,** cartoni animati (c)
17.30 **Ciao ciao,** cartoni animati (c)
18.30 **Doppio sandwich,** programma musicale (c)
19 **Cartoni animati** (c)
19.45 **Notiziario** (c)
20 **Buonanotte bambini — Jabbel Jaws,** cartoni animati (c)
20.40 **Cronaca registrata di un incontro — boxe** (c)
Charlie's angels, telefilm (c)
23.15 **Una ragazza piuttosto complicata,** di Damiano Damiani, con Catherine Spaak, Florinda Bolkan, Jean Sorel, Luigi Proietti. Commedia 1969 — *Spinto dalla curiosità un uomo si intromette nella vita privata di — pittrice, fidanzata con un tipo un po' violento e contemporaneamente morbosamente legata alla propria matrigna* (c)
1 **Extraconiugale,** di Massimo Franciosa, Mino Guerrini, Giuliano Montaldo, con Gastone Moschin, Liana Orfei, Lando Buzzanca, Franca Rame, Renato Salvatori, Maria Perschy, Turi Ferro. Commedia 1965 — *Tre episodi: ingegnere scopre che — amante è la fidanzata del cognato; impiegatuccio dominato da tutti, creduto per equivoco vincitore al totocalcio, diventa rispettatissimo e conquista i favori di una cameriera; un siciliano sposato con una svedese fa sfoggio di grande spregiudicatezza, ma la cosa dura poco*

G. R. P. — Canali 42-66

7 **La rapina al — postale,** di Peter Yates, con Stanley Baker, Johanna Pettet, James Booth. Giallo 1968 (c)
7.45 **— giornali di oggi** (c)
8.30 **A.D3 Operazione squalo bianco,** — Stanley Lewis, con Rodd Dana, Franca Polesello, Francesco Mulé, Lucia Modugno. Spionaggio 1966 (c)
10 **— porta del cannone,** — Leopoldo Savona, con Gianni Garko, Irina Demick, Horst Frank. Spionaggio 1969 (c)
11.20 **Le quattro chiavi,** di Jurgen Roland, con Gunther Unghehever, Helmut Lange. Giallo 1967
12.50 **Cronaca dell'incontro — calcio Inter-Roma** (c)
14 **Grp —** listino prezzi della Borsa valori — Almanacco storico (c)
14.15 **Spazio 5,** rubriche per la donna — cura di Livia Vitale (c)
15.55 **Kum Kum,** cartoni animati (c)
16.20 **Grp flash** (c)
16.35 **— a...,** quiz (c)
16.40 **Quisquiglie e pinzellacchere,** programma per i più piccoli a cura di Franco Mello (c)
17.35 **Doris Day,** telefilm (c)
18.45 **Piemonte — tavola,** corso — cucina regionale (c)
19.15 **Grp —** Almanacco storico (c)
19.40 **Telereporter,** fatti spettacolari da tutto il mondo (c)
20.15 **Siamo a...,** quiz (c)
20.30 **La corruzione imperversa: squadra speciale — richiama l'ispettore Brandon,** di Alfred S. Brell, con Fernando Sancho, Aldo Sambrell, Fabian Conde, Candida Kay. Poliziesco 1973 — *Messo nei guai — una ragazza, costretto a dimettersi, picchiato — sangue da un vendicativo boss, un ispettore di polizia, veloce di mano, lingua e pistola, viene reintegrato in servizio in fretta e furia per un'indagine urgente riguardante una serie di furti di quadri d'autore* (c)
Almanacco storico (c)
22.15 **L'oggetto — quiz** (c)
22.30 **Un'ora col campione,** rubrica sportiva di Enrico Heimann (c)
23.30 **Dottor Kildare: —** strada tortuosa, telefilm (c)
0.10 **Mezzanotte con —** (c)
0.35 **Proibito,** spogliarello e oroscopo particolare (c)
0.50 **Dai giornali di —** (c)
1 **Film**
2.30 **Frou Frou — tabarin,** di Gianni Grimaldi, con Martine Brochard, Fabrizio Moroni, Jacques Berthier, Carmen Scarpitta. Commedia 1976 (c)
4 **... E se oggi — già domani?,** di Kevin Billinghton, con David Hemmings, Gayle Hunnicutt, Peggy Ann Clifford, Adam Bridge. Dramma fantastico 1974 (c)
5.30 **Agente X 77 Ordine — uccidere,** — Edgard Lawson, con Gérard Barray, Sylva Koscina, Agnès Spaak. Spionaggio 1966 (c)

Tele Europa 3 — Canale 58

7 **Chicchirichì,** musica a richiesta e dediche
Ivanohe, telefilm
9.15 **Filo diretto** (c)
10 **— d'oro,** di George Marshall, con James Stewart, Paulette Goddard. Commedia
11.30 **Lancillotto 008,** telefilm. Replica (c)
12 **Love Boat,** telefilm. Replica (c)
13 **Cartoni animati**
13.20 **Eva, — venere selvaggia,** di Robert Morris, con Brad Harris, Esmeralda Barrow, Ursula Davis. Spionaggio 1968 (c)
14.45 **Parliamone insieme** (c)
15.15 **Daitarn III:** Una sorella meganoide, cartoni animati (c)
15.45 **Telefilm**
16.15 **Parliamone insieme** (c)
16.45 **Strike,** filmati musicali inediti (c)
17.45 **Kum Kum:** Il figliol prodigo, cartoni animati (c)
18.15 **Noi nonni,** per gli anziani (c)
19.15 **Parliamone insieme** (c)
19.45 **Cartoni animati** (c)
20 **Per nèn desmentié,** ricordi — quiz sulla vecchia Torino (c)
20.30 **— Presley:** un film in lingua originale
22 **Love Boat:** La dieta del capitano, telefilm
Ivanhoe, telefilm
23.30 **Parliamone insieme** (c)
Cinque ladri d'oro, — Michael Truman, — Robert Morley, Dave King, Daniel Massey, Dennis Price. Commedia 1966 — *Tre maldestri rapinatori per esigenze — travestimento decidono di trasformarsi in un piccolo corpo di pompieri, integrando nella banda anche un — capitano dei vigili del fuoco che li sottopone ad allenamenti massacranti, ed un pazzo piromane* (c)
1.30 **— contro Frankenstein,** di Jess Franco, con Howard Vernon, Dennis Price, Britt Nichols. Horror 1972 — *Ucciso con un paletto conficcato nel cuore dal direttore di un manicomio, Dracula viene fatto rivivere — Frankenstein*

Tele Torino Int. — Canali 61-50-32

9 **GR — giorni — Pompei** (c)
11 **Dalla Terra alla Luna,** cartoni animati (c)
12 **L'isola del tesoro** — La piccola strega, cartoni animati (c)
13 **— grande Mazinger:** Il grande Mazinger perde la testa, cartoni animati (c)
13.30 **Police Surgeon,** telefilm (c)
14 **Telefilm**
15 **Gli ultimi giorni di Pompei,** — Mario Bonnard e Sergio Leone, con Steve Reeves, Christine Kaufman, Fernando Rey, Barbara Carroll. Storia romanzata 1959 — *Di ritorno dalla Palestina, un centurione nativo di Pompei trova — sua città in preda ad una banda di razziatori che rapinano — uccidono (alle dipendenze di insospettabili notabili) facendo ogni volta ricadere la colpa sui cristiani* (c)
17 **Il sorpasso,** di Dino Risi, con Vittorio Gassman, Catherine Spaak, Jean-Louis Trintignant, Claudio Gora. Commedia 1963 — *Durante — vacanze di Ferragosto, le vicende, a tratti divertenti, e a tratti tristi — desolanti, di due ragazzi conosciutisi per caso: dirompente, furbo e aggressivo l'uno, quanto timido e sottomesso l'altro*
18.30 **Pop corn,** sfida fra disc jockey presentata da Sammy Barbot (c)
19.30 **Il grande Mazinger:** Coraggio contro — morte, cartoni animati (c)
20 **Police Surgeon,** telefilm (c)
20.30 **— Welby,** telefilm (c)
21.30 I duri — cinema: **Tokyo Joe,** di Stuart Heisler, con Humphrey Bogart, Florence Harly, Alexander Knox. Drammatico — — *Gestore — un night a Tokyo, tornato dopo la guerra per regolare alcune pendenze, scopre che — moglie, che credeva morta, è viva e si è risposata. Deciso — riconquistarla, per racimolare il molto denaro che lei ritiene necessario per un decente tenore di vita, s'impegola in loschi affari di rimpatrio clandestino — criminali di guerra*
23.30 **Speciale ore undici** (c)
24 Appuntamento col giallo: **Regolamento di conti,** con Vittorio Sanipoli, Michel Constantine, Marcel Bozzuffi, Henry Sylva. Giallo 1972 — *La morte di un gangster còrso, ucciso da un rivale nel controllo della prostituzione, scatena una guerra fra i banditi dell'isola e quelli marsigliesi che va a tutto vantaggio di un commissario e di un boss in ascesa* (c)

Tele Vox — Canale 28,5

16.30 **— vendette di Brabante,** di A. M. Rabenalt, con Rossano Brazzi, Anne Vernon, Gianni Santuccio. Leggendario 1952
18 **Dialogo con i telespettatori,** filo diretto — Matilde Di Pietrantonio
19 **Elezioni '80:** Dc
19.30 **I satelliti contro la Terra,** di Teruo Ishouy, con Yamoda Yakota. Fantavventuroso 1961
21 **Il tesoro sommerso,** di John Sturges, con Jane Russel, Gilbert Roland, Richard Egan. Avventuroso 1954

Videogruppo — Canale 52

7.15 **Svegliamoci insieme,** filmati musicali (c)
Il magnifico Robin Hood, di Roberto B. Montero, — George Martin, Sheyla Rosin, Chris Huerta. Avventuroso 1971 (c)
10 **Spazio F,** filmati musicali (c)
11 **Progetto 3001 duplicazione corporea,** di Paul Hunt — Lamar Card, con Otis Young, Gregory Sierra, Susan Hunt. Dramma fantascientifico 1973 (c)
12.30 **Arcobaleno,** programma musicale (c)
13 **Splendido!,** replica (c)
14 **Hugo l'ippopotamo,** — Bill Feigembaum. Cartoni animati 1976 — *Figlio del — degli ippopotami, unico superstite di una strage operata dagli uomini per evitare il pagamento di un importante servizio reso loro dagli animali, — rifugio nella savana braccato dai cacciatori — aiutato da una banda — ragazzini* (c)
16 **Jerome,** telefilm (c)
16.30 **Possession,** di Waris Hussein, con Shirley Mac Laine, Perry King, Teodorina Bello, Lovelady Powell. Drammatico 1974 — *Criminale defunto si trasferisce in spirito nella debole mente di un amico inducendolo — compiere ogni sorta di delitti* (c)
18 **George:** Quando l'amore colpisce, telefilm (c)
18.30 **— alla sopravvivenza** (c)
19 **Quale cinema,** consigli e quiz di Federico Peyretti (c)
19.35 **Cartoni animati** (c)
20 **Il vigile,** di Luigi Zampa, con Alberto Sordi, Vittorio De Sica, Marisa Merlini, Lia Zoppelli, Sylva Koscina, Mario Riva. Commedia satirica 1960 — *Disoccupato cronico, riuscito a diventare vigile motociclista grazie a potenti raccomandazioni (suo figlio oltretutto — salvato da sicuro annegamento il rampollo — un assessore) dà prova di grande ottusità nell'osservare pedissequamente ogni disposizione, giungendo — multare il sindaco che immediatamente lo sospende dall'incarico in attesa di scuse formali*
21.50 **Prima —** (c)
22 **Lo sci nell'era moderna** (c)
22.40 **— Nakia,** telefilm (c)
0.10 Cineclub: **Io — il più grande,** di Tom Gries, con Muhammad Ali, Ernest Borgnine, John Marley. Biografico 1977 — *La carriera, le vittorie, i matrimoni, la conversione, le fatiche — i pugni di un grande asso — boxe* (c)
1.30 **Galaxy Horror,** di Gerry Levy, con George Sanders, Maurice Evans, Patrick Allen. Fantascienza 1972 (c)
3 **L'uomo che cadde sulla Terra,** di Nicholas Roeg, — David Bowie, Rip Torn, Candy Clark, Linda Hutton. Dramma fantascientifico 1976 (c)
4.30 **La vendetta dell'uomo invisibile,** di Raphael Nussbaum, con Ellen Schwiers, Christi Nelson, Ilse Steppart, Ivan Desny. Horror 1966 (c)
6 **Mondo cane,** di Jacopetti, Cavara, Prosperi. Documentario 1962 (c)

Rete Manila 1 — Canale 44

13 **Ai — dell'Arizona,** telefilm (c)
14 **— vere,** telefilm
14.30 **Impariamo a — l'ignoto,** oroscopi in diretta — telefono (c)
15.30 **Clutch Cargo,** cartoni animati (c)
16 **Due milioni di amici,** giochi e quiz (c)
17 **Uno a te, uno a me,** per i più piccoli (c)
17.30 **Il pianeta selvaggio,** di Roland Topor. Cartoni animati, quarto episodio (c)
18 **— e vino,** varietà — canzoni da Napoli (c)
19 **— Cargo,** cartoni animati (c)
19.35 **Goll,** rubrica sportiva di Vittorio Sachero (c)
Storie vere, telefilm
20.35 **— confini dell'Arizona,** telefilm (c)
21.45 **La tavolaccia,** incontri col pubblico (c)
24 **Luce rossa,** spogliarello (c)

I CINEMA DI TORINO

CRITICA		PUBBLICO	
Capolavoro	●●●●●	Eccezionale	OOOOO
Ottimo	●●●●	Successo	OOOO
Favorevole	●●●	Consensi	OOO
Discus[redacted]	●●	Discordi	OO
Mediocre	●	Scarso	O

Riduzioni ad associazioni convenzionate con l'Agis — Cinema: Adriano, [redacted]o, Artisti, Bernini, [redacted], [redacted]nental, Eliseo, Fortino, Gioiello, Keller Studio, Maffei, Nazionale, Odeon, Principe, Roma, Romano, [redacted] Paolo, Torino, Vinzaglio.

cinema prime visioni

Cinema	Film	Giudizi
AMBROSIO c. Vitt. Eman. 52 Tel. 547.007	**La dérobade (vita e rabbia di una prostituta parigina)**, [redacted] Duval, [redacted] Miou-Miou, Maria Schneider (Francia - Colori) — Amicizia fra due giovani prostitute e relativa storia d'amore di una di queste. Viet. 18. Orario: 14,40; 16,40; 18,30; 20,20; 22,30. ★ Commedia drammatica	Critica [redacted] Pubblico OOOO [redacted] L. 3000
[redacted] c. Pr. Oddone 31 Tel. 484.621	**Schiava d'amore**, [redacted] Mikhalkov, con [redacted] Solovei, Rodion Nakhapetov, Ale[redacted]er Kalyagin (Urss - Colori) — Storia d'amore all'epoca della rivoluzione, [redacted] una sventata attricetta e un bolscevico. Non viet. Orario: 15; 16,50; 18,40; 20,30; 22,20. ■ Drammatico	Critica ●●● Pubblico OOO Ingresso L. 2000
ARISTON v. Lagrange [redacted] T[redacted] 546.147	**Oggetti smarriti**, di Giuseppe Bertolucci, con Mariangela Me[redacted] Bruno Ganz (Italia - Colori) — Donna frustrata abbandona la famiglia e vagabonda in treno [redacted]; ma l'avventura [redacted] drammaticamente. Viet. 18. Or.: 14,30; 16,40; 18,40; 20,40; 22,40. ■ [redacted]	[redacted] VISIONE [redacted] L. 3000
[redacted] c. Sommeiller 22 Tel. 587.190	**Il cappotto** [redacted] di [redacted] Vicario, con Johnny Dorelli, Andréa Ferréol, Carole Bouquet (Italia - Colori) — T[redacted] dal romanzo di [redacted] Chiara e aggiornata al 1980, la storia di un uomo alla ricerca di un alter ego. Orario: 15,15; 17,10; 18,50; 20,30; 22,30. Non viet. ★ Comm. drammatica	Critica ●● Pubblico OOOO Ingresso L. 3000
ARTISTI EROTIC [redacted] v. Artisti Tel. 831.374	**Play girls: le porno adolescenti**, di Michel Tomas, con Ursula Karmat, Martina Domingo, Rita Walderberg (Francia - Colori) — Giochi [redacted] gruppo di allegre, disinibite e disponibili porno ragazzine. Viet. 18. O[redacted]io: 15; 16,30; 18; 19,30; 21; 22,30. ■ Commedia erotica	PRIMA VISIONE non [redacted] Ingresso L. 2500
ASTOR v. Viotti 8 Tel. 519.518	[redacted] di [redacted] Benton, con Dustin Hoffman, Meryl Streep, Justin Henry (Usa - Colori) — Lasciato [redacted] moglie allieva e si attacca all'affetto del figlio. Finché [redacted] torna e pretende il [redacted]. Non viet. Orario: 14,30; 16,30; 18,30; 20,30; 22,30. ■ Drammatico - 5 Oscar	Critica ●●● Pubblico OOOOO [redacted] L. 3500
AUGUSTUS p. C.L.N. 248 Tel. 530.714	**Apoca[redacted]**, di Francis Coppola, con Marlon Brando, Robert Duvall, Martin [redacted] (Usa - Colori) — Da Saigon ai confini del Vietnam, tenente incontra strani pers[redacted]aggi e conosce i tragici aspetti della guerra. V. 14. Orario: 15,30; 18,55; 22,20. ★ Guerra	Critica ●●●●● Pubblico OOOOO Ingresso L. 3000
CAPITOL v. S. [redacted] T[redacted]	**Super rapina a Mil[redacted]** di Adriano Celentano, con Adriano Celentano, Claudia Mori e il Clan (Italia - Colori) — Armato di mitra, cappello Borsalino e aria da duro, il super molleggiato compie clamorosa rapina. Orario: 14,40; 16,45; 18,40; 20,40; 22,40. Non viet. ■ Commedia	[redacted] (1962) Ingresso L. 3000
CENTRALE d'Essai v. C. Alberto 27 Tel. 540.110	**Un uomo da marciapiede**, di John Schlesinger, con Dustin Hoffman, Jon Voight, Brenda Vaccaro (Usa - Colori) — Drammatiche esperienze di un giovane provinciale attratto dal fascino effimero di New York. Orario: 15,45; 18; 20,10; 22,30. Viet. 18. ★ Drammatico	RIEDIZI[redacted] (1969) Ingresso L. 3000
COLOSSEO v. M. Cristina 73 Tel. [redacted]	**Play girls: le porno adolescenti**, di Michel Tomas, con Ursula [redacted], Martina Domingo, Rita Walderberg (Francia - Colori) — Giochi erotici di un gruppo di allegre, disinibite e disponibili porno ragazzine. Viet. 18. Orario: Ap. [redacted] 15; ultimo 22,30. ★ Commedia erotica	PRIMA VISIONE non recensita Ingresso [redacted]
CRISTALLO v. Goito 5 Tel. 650.71.00	**La collina dei conigli**, di Martin Rosen (Usa - Colori) — Gruppo di conigli conquista una collina dove abitare [redacted] pace e sfuggire all'incalzante urbanizzazione. Tratto da u[redacted]te celebre best-seller. Orario: 15,15; 17; 18,50; 20,40; 22,30. ■ Disegno animato	Critica ●●● Pubblico OOOO Ingresso [redacted]
DORIA v. [redacted] Tel. 542.422	**La cicala**, di Alberto Lattuada, con Anthony Franciosa, Virna Lisi, Renato Salvatori, Clio Goldsmith (Italia - Colori) — In una stazione di servizio, tappa di camionisti, giovane disinibita accetta uomini e sesso. Viet. [redacted] Orario: 14,30; 16,30; 18,30; 20,30; 22,30. ★ Commedia drammatica	Critica [redacted] Pubblico OOOO Ingresso L. 3000
GIOIELLO v. C. Colombo 31 Tel. [redacted]	**Lulù**, di Walerian Borowczyk, con Anne Bennent, Michele Placido (Francia - Colori) — Tratta da due drammi di F. Wedekind, la storia di una donna che seduce uomini e donne distruggendoli e lasciandosi distruggere. Viet. 18. Orario: 14,30; 16,30; 18,30; 20,30; 22,30. ■ Drammatico	PRIMA VISIONE Ingresso L. 3000
IDEAL c. Beccaria [redacted] Tel. [redacted]	[redacted] John Carpenter, con Adrienne Barbeau, [redacted] Curtis, John Houseman (Usa - Colori) — Misteriose morti [redacted] una leggenda legata all'affondamento (a causa della nebbia) di un veliero. Or.: 15,30; 17,20; 19; 20,40; 22,30. Non viet. ■ Drammatico	Critica ●● Pubblico OOOO Ingresso L. 3000
LILLIPUT v. XX Sett. 15 bis Tel. 537.100	**La città delle donne**, di Federico Fellini, con M. Mastroianni, E. Manni, Anna Prucnal (Italia - Colori) — Cinquantenne affronta in vari modi il gentil sesso nella ricerca di un'ideale creatura femminile. Viet. 14. [redacted] 14; 16,45; 18,30; 22,15. ★ [redacted]	Critica ●●●● Pubblico OOOO Ingresso L. 3000
LUX gall. S. Federico Tel. 541.283	**Star Trek**, [redacted] Robert Wise, con William Shatner, Leonard Nimoy De Forest, Kelley e James Doohan (Usa - Col.) — Nemico sconosciuto si precipita verso la Terra a velocità impressionante e divorando ogni cosa. Non viet. Orario: 14,40; 17,10; 19,45; 22,30. ■ Fantascienza	Critica [redacted] Pubblico OOOO Ingresso L. 3000
METROPOL v. Pr. Tommaso 6 Tel. 650.54.70	**Le viziose**, di L. P. Johnes, con Lina Romay, Alice Arno (Francia - Colori) — Due belle e spregiudicate fanciulle fanno a gara per accaparrarsi il maggior numero possibile di maschi. Viet. 18. Orario: 14,30; 16; 17,40; 19,10; 20,40; 22,30. ■ Commedia erotica	PRIMA VISIONE non[redacted] [redacted] L. 2500
[redacted] v. Milano 8 Tel. 530.255	**Porno erotic movie**, di Francis Leroy, con Baudine Bernard, Daniele Tonachella, Catherine Brival (Fr. - Colori) — Solita copiosa e super [redacted]tante parata [redacted] bellezze svestite e disinibite con relative avventure erotiche. Orario: Ap. ore 10; ultimo 22,30. ■ Commedia erotica	PRIMA VISIONE non recensita [redacted] L. 2500
[redacted] v. Pomba 7 Tel. 518.850	**Manaos**, di Alberto Vazquez Figueroa, con Fabio Testi, Agostina Belli, Florinda Bolkan (It.-Sp.-Mess.) — Due bianchi e una donna guidano schiavi di piantagione di caucciù alla rivolta contro i crudeli padroni. Non viet. Orario: 15; 16,45; 18,40; 20,35; 22,30. ★ Avventuroso	[redacted] VISIONE [redacted]
OLIMPIA v. Arsenale 31 Tel. 532.448	**Un uomo da marciapiede**, di John Schlesinger, con Dustin Hoffman, Jon Voight, Brenda Vaccaro (Usa - Colori) — Drammatiche esperienze di un giovane provinciale attratto dal fascino effimero di New York. Orario: 14,30; 16,30; 18 30; 20,30; 22,30. Viet. 18. ■ Drammatico	RIEDIZIONE (1969) Ingresso L. 3000
ORFEO p. Carlina Tel. 518.114	**Play [redacted]: le porno [redacted]** di Michel Tomas, con Ursula Karmat, Martina Domingo, Rita Walderberg (Francia - Colori) — Giochi erotici di un gruppo di allegre, disinibite e disponibili [redacted] ragazzine. Viet. 18. Orario: Ap. ore 15; ultimo 22.30. ★ Commedia erotica	PRIMA VISIONE non recensita Ingresso L. 2500
PRINCIPE v. Princ. d'Acaia 45 Tel. 760.951	**Porno love**, (attori e regista non comunicati) — Solita serie di au[redacted] e scabrose vicende, con relative passerella di belle ragazze svestite e disposte a qualsiasi avventura erotica. Vietato 18. [redacted]: Ap. ore 15; ultimo 22,30. ★ Commedia erotica	PRIMA [redacted] non recensita Ingresso L. 2500
REPOSI v. XX Settembre Tel. 531.400	[redacted] **la mano**, di [redacted] Campanile, con Montesano, Celentano, [redacted] Carati (Italia - Colori) — [redacted] diversi: in uno Celentano prete balla il rock; nell'altro Montesano laico insegna il romanesco al Papa. Orario: 15; 17,30; 20; 22,30. Non viet. ★ Due film brillanti in uno	Critica [redacted]● Pubblico OOOOO Ingresso [redacted]
ROMANO [redacted] Subalpina Tel. 510.145	**La mia brillante carriera**, di Gill Armstrong, con Judy Davis, Sam Neill (Australia - Colori) — Ventenne che sogna agi e una vita d'artista, deve [redacted] l'amore e [redacted] propria indipendenza. [redacted] a Cannes. Orario: 14,30; 16,30; 18,30; 20,30; 22.30. Non viet. ★ Commedia	Critica ●●● Pubblico OOO [redacted] L. 3000
STUDIO RITZ v. Acqui 2 Tel. 830.521	**Il tamburo di latta**, [redacted] Schlöndorff, [redacted] Angela Winkler, [redacted]rles Aznavour, Mario Adorf (Germania - Colori) — Da romanzo di Günther Grass, la storia di un bambino che contesta il mondo adulto con [redacted] tamburo. Non viet. Or.: 17,30; 20; 22,30. 1° Pr. a Cannes. ■ Commedia dramm.	Criti[redacted] [redacted] Pubblico OOOO Ingresso L. 2500
TORINO v. [redacted] 6 Tel. [redacted]	**Piaceri folli**, di Frederic Lansac, con Brigitte Lahaie, Martine Grimaud, Veronique Maugarski, Karl [redacted] (Francia - Colori) — Giochi erotici [redacted] avventure sessuali della gioventù francese [redacted] progredita. Viet. 18. Orario: 14,30; 16; 17,45; 19,10; 20,50; 22,30. ■ Commedia erotica	PRIMA VISIONE [redacted] Ingresso L. [redacted]
VITTORIA [redacted] Roma 336 Tel. 561.799	**Baltimore Bullet**, di Robert Ellis Miller, con James Coburn, Omar Sharif (Usa - Colori) — Campione di biliardo sfida un antico avversario, vincitore della prima e [redacted] partita, e [redacted] la sua fama. Orario: 14,30; 16,30; 18,30; 20,30; 22,30. Non viet. ★ Commedia	Critica [redacted]● Pubblico OOOO [redacted] L. 3000

proseguimenti prime visioni

Cinema	Film	Giudizi
ACAPULCO [redacted] 6 Tel. 651.264	**Ogro**, di Gillo Pontecorvo, con [redacted]an Maria Volonté, Molina, Saverio Marconi (Italia - Colori) — La storia e i drammi [redacted] quattro rivoluzionari che compi[redacted] l'attentato [redacted] cui perdette la vita Carrero Blanco. Orario: 20,15; 22,30. Non viet. ■ Drammatico	Critica ●●● Pubblico OOOO Ingresso L. 1500
ALEXANDRA v. Sacchi 18 Tel. 511.293	**L'allenatrice sexy**, regista ed attori non comunicati (Usa - Colori) — Bella allenatrice si occupa personalmente del fisico e del morale di ogni giocatore, ottenendo soddisfazioni [redacted] campionato e nella vita. Viet. 18. Orario: 14,05; 15,45; 17,25; 19,05; 20,45; 22,30. ■ Commedia erotica	PRIMA VISIONE non recensita Ingresso L. 1200
APOLLO lg. Giachino 91 Tel. 215.685	**Arrivano i Gatti**, di Carlo Vanzina, con i Gatti di Vicolo Miracoli, Bruno Lauzi, [redacted] de Santis (Italia - Colori) — Disavventure di quattro giovani che sognano gloria e ricchezza, chiamati a Roma per un provino in tv. Orario: 20,30; 22,30. Non viet. ★ Commedia	Critica ●[redacted] Pubblico OOOO Ingresso L. 1500
ELISEO piazza [redacted] Tel. 335.98.15	**L'infermiera nella corsia dei militari**, di Mariano Laurenti, con Nadia Cassini, Lino Banfi, Alvaro Vitali (Italia - Colori) — Consueta serie di battaglie e [redacted] intermiera sexy e poco prudente. Viet. 14. Orario: 20,30; 22,30. ■ [redacted]	PRIMA VISIONE [redacted] Ingresso L. [redacted]
FARO via Po 30 Tel. 832.214	**Inferno**, di Dario Argento, con Eleonora Giorgi, Gabriele Lavia, Daria Nicolodi (Italia - Colori) — Catena di atroci delitti ai confini della realtà, lega il destino di due fratelli, uno abitante a Roma, l'altro a New York. Orario: 15; 16,50; 18,40; 20,35; 22,30 ★ Horror	Critica ●● Pubblico OOOOO Ingresso L. 1500
[redacted]MA c. Trapani 57 Tel. 372.057	**La spada nella roccia**, produz. Walt Disney (Usa - Colori) — La storia di Re Artù, della sua leggendaria spada, del Mago Merlino e dei Cavalieri della [redacted] rotonda, [redacted] in cartoons. Segue: [redacted] e Tuffy. Orario: non comunicato. ★ Disegno animato	[redacted] Ingresso L. 1500
[redacted] via Cigna 47 Tel. 486.560	**L'insegnante va in collegio**, di Mariano Laurenti, con Edwige Fenech, Renzo Montagnani (Italia - Colori) — Provocante professoressa viene assunta in un collegio con grande gioia di professori e allievi. Viet. 14. Orario: Ap. ore 20. ■ [redacted]	[redacted] VISIONE [redacted] Ingresso L. 1200
ITALIA d'Essai v. Nizza 138 Tel. 696.40.21	Da domani **SuperTotò**.	
LA PERLA c. De Gasperi 26 Tel. 584.791	**Café Express**, di Nanni Loy, con Nino Manfredi, [redacted] Celi, [redacted] Caprioli (Italia - Colori) — Avventure e disavventure [redacted] un [redacted] abusivo [redacted] caffè che esercita di notte sui treni diretti al Sud. Orario: 16,25; 18,25; 20,25; 22,25. Non viet. ■ Commedia	Critica [redacted] Pubblico OOOOO Ingresso L. 2000
[redacted] v. Pr. Tommaso 5 Tel. 683.354	**Superporno nude look**, di Claude Derson, con Monique Ciron, Sylvio Chanteau, Ives Lombard (Francia - Colori) — Consuete [redacted] sessuali e desideri erotici, raccontati in una pellicola così detta «hard-core». Viet. 18. Orario: 14,30; 16; 17,40; 19,10; 20,50; 22,30. ★ Commedia erotica	PRIMA VISIONE [redacted] Ingresso L. 2500
MASSAUA p. Massaua 9 Tel. 795.803	**Intrepid**, di Peter Carter, con Michael York, David Niven, Barbara Hershey (Usa-G.B. - Colori) — Agli [redacted] della seconda guerra m[redacted] a [redacted] agenti del controspionaggio viene affidato rischioso compito. Orario: 20,15; 22,30. Non viet. ■ Spionaggio	Critica ●● Pubblico OOOO Ingresso L. 1500
MASSIMO v. Montebello 8 Tel. 876.061	**Il prigioniero di Zenda**, di R. Quine, con P. Sellers, L. Frederick, E. Sommer (Usa - Colori) — Versione parodistica della storia del sovrano, di uno Stato immaginario, sequestrato e [redacted] dal una[redacted] Orario: non comunicato. Non viet. ★ Commedia	Critica [redacted] [redacted] OOOO [redacted] L. 1500
NUOVO [redacted] v. Venalzio 8 Tel. 772.382	**L'imbranato**, di Castellacci e Pingitore, con Pippo Franco, Laura Troschel, Enzo Cannavale (Italia - Colori) — Piccolo impiegato viene mandato dal suo principale in vacanza sulla Costa Smeralda per essere rapito in vece sua. Orario: Ap. [redacted]. Non viet. ★ Commedia	Critica ● P[redacted] OOOO Ingresso L. 1500
PUNTODUE d'Essai v. Garibaldi 30 Tel. 545.245	**Bob Marley live**, [redacted] Medianova spettacoli e con impianto stereofonico, la re[redacted] di un [redacted] del popolare esponente del reggae giamaicano. Orario: 16; 17,40; 21; 22,40. ■ Musical	PRIMA [redacted] Ingresso L. 1700
SEXY MOVIE ONE c. Belgio 53 Tel. 874.171	**Dentro di me**, con Kay Williams (regista ed altri interpreti non comunicati) — Titolo molto esplicito per una vicenda scabrosa ed eccitante; con consueta passerella di bellezze nude e insaziabili. Viet. 18. Orario: 15; 16,30; 18; 19,30; 21; 22,30. ★ Commedia erotica	PRIMA VISIONE non recensita Ingresso [redacted]
SOCIALE v. Courmayeur 2 Tel. 850.608	**Basta che non si sappia in giro**, di L. Comencini, L. Magni, N. Loy, con M. Vitti, N. Manfredi, J. Dorelli (Italia - Colori) — Le storie di una dattilografa, [redacted]uardia carceraria ed una esattrice in tre distinti episodi. Orario: 20; 22,30. Viet. 14. ★ Commedia ad episodi	RIEDIZIONE Ingresso L. 1500
STAT[redacted] v. Cibrario 18 Tel. 487.051	OGGI CHIUSO. Domani **Il lupo e Fagnelle**.	
KELLER STUDIO v.le Mad. Camp. Tel. 215.613	**Yazuka**, di Sidney Pollack, con Robert Mitchum, Takaki-ra (Usa - Colori) — Uomo per pagare antico debito di riconoscenza, è costretto ad andare oltre i suoi sentimenti. Al termine: **Funerali verdi**. Orario: proiez. unica [redacted] 21. Viet. 14. ★ Avventuroso	RIEDIZIONE Ingresso L. 2000
VITTORIO VENETO p. Vitt. Veneto 5 Tel. 871.642	**Porno-rama [redacted]**, di Alan R[redacted] Uschi Digard, René Bond, Linda York, Charlotte Ruse, John Holmes (Usa - Colori) — Inconti erotici e procaci nudità, esaltate dalla musica stereo e dalla pellicola in 70 mm. Orario: Ap. ore 14,30. Viet. 18. ■ Commedia erotica	PRIMA VISIONE non [redacted] Ingresso L. 1500

seconde e altre visioni

CONTINENTAL (via [redacted] 348, [redacted] 597.068)
Spartacus, Kirk Douglas, J. Simmons. Ap. 18,30; ult. 22. ■ [redacted]

ERBA RAGAZZI (corso Moncalieri 241, tel. 690.467)
Proiezioni ogni giovedì, venerdì e sabato

ERBA d'Essai (corso [redacted]calieri 241, tel. 690.467)
L'ultima follia di [redacted] Brooks, di Mel [redacted] Brooks, Paul [redacted] Burt Reynolds. [redacted] Or.: 20,30; 22,30. ■ Comico

[redacted]ANDUJA MARIONETTE LUPI
Proiezioni ogni giovedì, venerdì, sabato e domenica

HOLLYWOOD (corso R. Margherita 106, tel. 851.904)
Amici e nemici, Roger Moore. Non viet. ★ Guerra

ZETA RAGAZZI (via Cibrario 68, tel. 749.2907)
Ogni sabato ore 15-17 proiezioni per ragazzi. Baby sitter in sala. Per le proiezioni serali vedi zona Francia.

[redacted] CENTRO

CABARET VOLTAIRE (via Cavour 7, tel. 516.046)
La boîte del cinema: dalle 17 alle 21 [redacted] nel cinema **O' Mademoiselle**, novità assoluta; L[redacted] ore 22 teatro **Il diavolo ti vuole**. Ingresso soci. ★ Erotico

MOVIE CLUB (via Giusti 8, tel. 544.077)
«Lo schermo demoniaco»: **Nosferatu il vampiro**, di Friedrich Murnau. **Il gabinetto delle figure di cera**, di Paul Leni. Inizio proiezioni ore 21. ★ Horror

PO (via Po 21, tel. 510.496)
Chiuso. Domani **Tiro incrociato**, Charles Bronson. ★ Avventuroso

REGINA (corso Reg. Margherita 123, tel. 530.885)
Co[redacted] proibite di una [redacted]. Col. Viet. 18. Ap. 15; ult. 22. ★ Erotico

CROCETTA - S. RITA - MIRAFIORI

ADRIANO (via Sacchi 65, tel. 587.71[redacted]
Ultimo combattimento di Chen. ★ Lotta orientale

GIARDINO d'Essai (via Monfalcone 62, tel. 328.873)
Terza Rassegna Internazionale del Cinema lesbico ed omosessuale a cura del F.U.O.R.I..

SMERALDO (via Taniel 92, tel. 390.711)
[redacted] il Sud, con Jack Nicholson. Ore: 20,30; 22,30. ★ W[redacted]

VINZAGLIO (corso D. Abruzzi 102, tel. 596.125)
Sei giorni con Renato Pozzetto: oggi **Le patate bollente**, di [redacted], con Massimo Ranieri, Edwige Fenech. Viet. 14. Or.: 20,20; 22,30. ★ Commedia drammatica

ZONA S. PAOLO

AMERICA (via Fréjus 27, [redacted] 448.784)
Riposo

[redacted] PAOLO (via Cesana 80, tel. 372.637)
Oggi chiuso.

ZONA FRANCIA

BERNINI (corso Tassoni 3, tel. 773.843)
Bordella, Pupi Avati. Viet. 14. ■ Commedia

NUOVO ODEON (via V[redacted] 8, tel. 772.362)
Vedere Proseguimenti Prime Visioni

ZETA d'Essai (via Cibrario 68, tel. 772.907)
[redacted] **i fazzoletti**, di B. Blier, con G. Depardieu, P. Dewaere. Viet. 14. Ore: 20,20; 22,30. ★ Commedia

ZONA S. DONATO

ROMA - INC. (via S. [redacted] 40 bis, [redacted] 487.765)
Tommy, di Ken Russell. ★ [redacted] drammatico

[redacted] (via Salerno 12, tel. 484.117)
[redacted] Silvestro e [redacted] matti e [redacted] ★ Disegno animato

MADONNA CAMPAGNA - LUCENTO

JOLLY (via [redacted]arolengo 130, tel. 290.161)
oggi chiuso.

ZONA MILANO - REGIO PARCO

ARS (corso Regio Parco 142, tel. 203.588)
Oravel il figlio della Savana. ★ Avventuroso

MAIOR (largo G. Cesare 105, tel. 287.974)
Adolescenza porno. Colori. Viet. 1[redacted] ★ Erotico

[redacted] (via [redacted] 1, tel. 267.897)
ore 14,30 [redacted] italiano, di D. Risi, ★ Commedia [redacted]. Ore [redacted] **imputazione di omicidio per uno studente**, di M. Bolognini. ★ Drammatico

[redacted] - BORGO [redacted]

[redacted] d'Essai (corso Casale 105, tel. 832.088)
Preparate i fazzoletti, di B. Blier, con G. Depardieu. Viet. 14. Ore 20,15; 22,30 ★ Commedia

ZONA [redacted] - LINGOTTO

[redacted] d'Essai (piazza Bengasi, tel. 6060.553)
Oggi chiuso

CUORE* (via Nizza 56, tel. 687.688)
Spruzza sparisci e spara, di W. Disney, con K. Russel, C. Romero. Ore 19,45; 22,15. ★ Commedia

SPEZIA (via Nizza 170, tel. 690.617)
[redacted] ★ Erotico

* Cinema a carattere parrocchiale.

RITROVI

AL BAGATELLE (str. Cavoretto, 2): [redacted].
ARLECCHINO: ore 21 Gruppo 5.
BELLE ARTI: ore 15,30 danze.
CLUB 84: ore 21 danze.
DU PARC: 21 Roby e i Gentlemen.
FARO: ore 21 i Revival 70.
LA PERLA: ore 15,30-21 danze.
LE ROI-BAL MUSETTE: ore 21.
ODEON (ex Gay): 15,30-21 T.N.T.
TROCADERO: ore 21 i Carnaval.

INDIE - PIANO [redacted] (v. Verdi, 10 - tel. 537.340): Il Duo Cosmos.
MILLELUCI (p. Gusia, 147): [redacted] Hall tutte le sere [redacted]zioni internaz.
PETITE MAISON - Ristorante (594.789): Pianoforte disposiz. sigg. Clienti.
QUEMADO - PIANO BAR - Pizzeria - Rist. (c. Un. Soviet. 409): Renzo Gallino.
SAN GIORGIO - Valentino - Ristorante - Danze: Pino show e i Vocalmen.
SHAKER - PIANO BAR (c. Battisti, 3 - t. 532.492): Thomas-Palumbo-Sunnie Foy.

VILLA GAY DISCOTECA: ore 21.

CINEMA CINTURA

CARMAGNOLA
Lux: Pornolibido. Viet. 18.
Margherita: Sbirro, la tua legge è lenta... la mia no.
[redacted]
[redacted] Ultimo mondo cannibale. Viet. 18.
[redacted]
Catalano: Star Treck.
[redacted] Un uomo, una donna e [redacted] banca. D. Sutherland, techn.
[redacted] Cafè Express. [redacted] Manfredi, techn.
CHIUSA S. [redacted]
Gloria: Collage.
CUORGNE'
[redacted] Piedone in Egitto.
Margherita: Il prigioniero di Zenda.

[redacted]
[redacted] Dracula.
[redacted]
Ambra: Un dramma borghese.
NICHELINO
Superga: L'uomo ragno colpisce [redacted]
[redacted]
Italia: La supplente va [redacted]
N[redacted] Cappotto di astrakan.
Primavera: L'uomo di marmo.

PIOSSASCO
S. [redacted]: La ragazza col lecca lecca. Viet. 18.
[redacted]
[redacted] Tu [redacted] l'unica donna [redacted]
[redacted]
Boccerla: Il giocattolo.
[redacted] Gioco della [redacted]
VALPERG[redacted]
[redacted] Le ragazze del pornoshop.
[redacted]
Dante: Il padrino.
Supercinema: Gli scatenati campioni del karatè.
VEROLENGO
[redacted]mp 7 lager femminile. Viet. 18.

CINEMA PIEMONTE LIGURIA

ALESSANDRIA
Alessandrino: Casablanca passage.
Ambra: Un mercoledì da leoni.
Comunale: Oggetti smarriti.
Corso: Kramer contro Kramer.
Cristallo: La porno ouginette.
Galleria: Mangiati vivi.
Moderno: All'American boys.
ACQUI TERME
Ariston: Zulù dawn.
Cristallo: Il matrimonio di Maria Braun.
Garibaldi: Bocca di fuoco.
Italia: riposo.
CASALE MONFERRATO
Moderno: Non pervenuto.
Nuovo: riposo.
Politeama: Star treck.
Vittoria: SOS Miami Airport.
CASTELLAZZO BORMIDA
Rivoli: riposo.
CASTELCERIOLO
Macallè: riposo.
FELIZZANO
Comunale: riposo.
GAVI LIGURE
Il [redacted] pervenuto.
[redacted] LIGURE
Cristallo: La moglie in calore.
Iris: Le rose di Danzica.
Italia: [redacted] di moda.
Moderno: Un maggiolino tutto matto.
OVADA
Lux: Concerto.
[redacted] in calore.
Torrielli: L'ultimo [redacted] di Chen.
SAN SALVATORE [redacted]
Comunale: riposo.
SERRAVALLE SCRIVIA
Astor: La compagna di banco.
Lara: Amore pensami.
TORTONA
Moderno: Un genio, due compari e un pollo.
Sociale: Qua la mano.
Verdi: Speed cross.
VALENZA PO
Nuovo Italia: Banana republic.
Sociale: Specchio per le allodole.
[redacted] riposo.
VOG[redacted]
Arlecchino: Ciao Marziano.
Galvani: Il lupo e l'agnello.
Roma: Roma città aperta.
Sociale: Concerto.

VERCELLI
Astra: Le goditrici.
[redacted] L'attacco dei Cylon.
Nuovo Italia: Le rose di Danzica.
Principe: Da Corleone a Brooklyn.
Verdi: Qua la mano.
Viotti: Kramer contro Kramer.
BORGO D'ALE
Vittoria: Porno Holiday.
GATTINARA
Italia: California 436.
SANTHIA'
Ideal: Pornostrike.

ASTI
Lux: Il tamburo di latta.
Politeama: Sono fotogenico.
Salone: Pollice da scasso.
Splendor: Cindarella 2000.
[redacted] L'attacco dei Cylon.
CANELLI
Balbo: Johnny travolto [redacted] un [redacted] lito destino.
Regno d'Oro: Un maggiolino tutto matto.
[redacted]
[redacted] riposo.
NIZZA
Aurora: Sbirri.
Lux: Le depravate.
[redacted] riposo.
Verdi: Indiscrezioni erotiche.
SAN DAMIANO
Lux: Polpette.
Splendor: riposo.
Cristallo: riposo.

CUNEO
Corso: Amarsi, che casino.
Fiamma: Baltimore Bullet.
Italia: Blue sensation.
Nazionale: Temporal Rosy.
Lanteri: riposo.
ALBA
Corino: Meteor.
Eden: Provaci ancora Sam.
BEINETTE
Astra: riposo.
BENE VAGIENNA
Allodi: riposo.
BORGO SAN DALMAZZO
Moderno: riposo.
Don Bosco: riposo.
BOVES
Nuovo: riposo.
BRA
Impero: riposo.
Politeama: Qua la mano.
Vittoria: Rosso nel buio.
BUSCA
Nuovo: Senza buccia.
Lux: riposo.
CARAGLIO
Splendor: Sexy boom.
CAVALLERMAGGIORE
S. Giorgio: riposo.
CEVA
Doria: riposo.
CHERASCO
Galateri: riposo.
CORTEMILIA
Nuovo: riposo.

COSTIGLIOLE SALUZZO
Nuovo Moderno: riposo.
DRONERO
Iris: Una 44 Mag[redacted] per l'ispettore Challagan.
FOSSANO
[redacted] Distretto 13 brigate [redacted]
[redacted] riposo.
MONDOVI'
Corso: L'ingenua.
Italia: Bocca da fuoco.
Ferrini: riposo.
MONESIGLIO
Italia: riposo.
ORMEA
Ariston: Tesoro mio.
PIASCO
La Rosa: riposo.
RACCONIGI
Sociale: Dracula.
ROBILANTE
Robilantese: riposo.
SALUZZO
Civico: Chiaro di donna.
Italia: Kramer contro Kramer.
Splendor: Intrepid.
SAVIGLIANO
Aurora: riposo.
Nazionale: Sexy hotel.
Ritz: riposo.
VERZUOLO
Corso: riposo.
VILLAFALLETTO
Moderno: riposo.

NOVARA
Astra: Blue sensation.
Coccia: Il cappotto [redacted] astrakan.
Faraggiana: Menace.
Vittoria: La spada nella roccia.
S. Cuore: I marti.
ARONA
[redacted] Carlo: Tentacoli.
[redacted] pista della morte.
Moderno: Ogro.
Lux: Paris scandale.
BORGOMANERO
Moderno: Piedone d'Egitto.
Nuovo: Kramer contro Kramer.
DOMODOSSOLA
Corso: Giustizia per tutti.
GALLIATE
Smeraldo: Labirinto.
OLEGGIO
Comunale: La misteriosa Pantera rosa e il diabolico dr. Clouseau.
[redacted]
Sociale: L'ero[redacted] spada.
TRECATE
Comunale: Linea di [redacted]
Vittoria: Commissario di ferro.
VERBANIA
Apollo: L'isola del dottor Moreau.
Ariston: Satisfaction love.
Sociale (Intra): Star Trek.
Sociale (Pallanza): Kramer contro Kramer.

LOMELLINA
[redacted]
Arlecchino: Chiedo asilo.
Astoria: L'uomo puma.
Cagnoni: Kramer contro Kramer.
Marconi: Qua la mano.
Colli Tibaldi: Porno erotic West.

GENOVA
Ambassador: Oltre le grandi montagne (avventuroso). Orario: 15,30-22,30.
Ariston: La vita [redacted] di una prostituta.
[redacted] Lulu.
Augustus: Il tamburo di latta.
Gioiello: [redacted] morbosa del [redacted]
Grattacielo: La Derobade.
Lux: Macabro.
NUOVO PALAZZO: Un [redacted] marciapiede.
Odeon: La spada nella roccia.
Olimpia: Kramer contro Kramer.
Orfeo: Qua la [redacted] di velluto grigio.
Ritz: Schiava d'amore.
[redacted] La città delle donne.
[redacted] Butterfly erotica.
[redacted] Il cappotto di astrakan.
[redacted] La cicala.
[redacted] fotogenico.
Lido: Qualcuno volò sul [redacted] del cuculo.
Manin: Apocalypse now.
CHIAVARI
[redacted] Kramer contro Kramer.
Cantero: Le rose di Danzica.
Nuovo: Sexy [redacted]
Odeon: riposo.

[redacted]
Astor: Il cappotto di astrakan.
Olimpia: Zulù Dawn.
[redacted] All'American Boys.
[redacted]: Temporal Rosy.
[redacted] Senza buccia.
Jolly: Blue excitation.
[redacted] riposo.
Filmstudio: Fedora.
[redacted] riposo.
[redacted]
[redacted] Un uomo, una donna, [redacted] banca.
Ritz: Provaci ancora Sam.
ALBENGA
Ambra: Supertift.
Cristallo: Tess.
Astor: Qua la mano.
ALBISSOLA CAPO
Leone: riposo.
ALBISSOLA MARE
Marconi: L'insegnante [redacted] mare con [redacted] la classe.
CAIRO
Abba: [redacted] sul Tevere.
Cristallo: Sei uomini d'acciaio.
La Rosa: riposo.
CARCARE
Olimpia: riposo.
Italia: riposo.
CERIALE
Odeon: riposo.
FINALE LIGURE
[redacted] Mangiati vivi.
[redacted] Hair.
[redacted] Il prato.
[redacted]
[redacted] liceale, il diavolo, l'acquasanta.
[redacted] i violenti [redacted] bene.
MILLESIMO
Lux: Sgt. Pepper's Lonely Hearts.
[redacted] Travolto [redacted] familiari.
PIETRA LIGURE
Comunale: Collo d'acciaio.
SPOTORNO
Mignon: C'eravamo tanto amati.
VALLEGGIA
Cinema Valleggia: riposo.
[redacted]
[redacted] Boys.
[redacted] Aragosta a [redacted]

[redacted]
[redacted] Attimo per attimo.
[redacted] Gli amori impuri di [redacted] lody.
Dante: Cabo Blanco.
[redacted] I [redacted] viaggiatori [redacted]
Imperia: Il prigioniero di Zenda.
Rossini: Qua la mano.
DIANO MARINA
Dianese: Scusi dov'è il West?
[redacted]
Capitol: Porno Strike.
[redacted] La [redacted] di Don Chisciotte.
[redacted]
Olimpia: Coma profondo.
Zeal: riposo.
RIVA LIGURE
Cenalio: riposo.
SANREMO
Ariston Teatro: Lulu.
Ariston Ritz: Kramer contro Kramer.
Astra: Qua la mano.
Mignon: Erotismo dei sensi.
Centrale: Un uomo da marciapiede.
Lux: L'occhio privato.
Orfeo: Le goditrici.
Sanremese: La città delle donne.
Supercinema: La collina dei conigli.
VENTIMIGLIA
Europa: La terrazza.
Impero: La liceale, il diavolo, l'ac[redacted]

RAPALLO
Grifone: Quadrophenia.
Italia: n.e.
Augustus: riposo.
S. MARGHERITA L.
Centrale: Profezia.
Mignon: Innamorarsi alla mia età.
Lux: riposo.
RECCO
Anna: Il ladrone.

I mostri del cinema tedesco al Movie

Il [redacted] di Nosferatu

Con lo spiritoso sottotitolo «Caligarismo [redacted] dintorni nel cinema tedesco» è in corso [redacted] Movie Club nella [redacted] di via Giusti [redacted] un ciclo dedicato al cinema espressionistico («Lo schermo demoniaco»).

I film di questo periodo — da Lo studente [redacted] Praga, *del '13 a* La mandragora, *del '27 — sono stati catalogati e definiti [redacted] celebre critico Siegried Kracauer nel saggio «Da Caligari a Hitler». La proliferazione di mostri (Dracula, Golem, l'ombra di Ivan il Terribile) esprimerebbe lo sconcerto della nazione tedesca che covava in se stessa [redacted] il germe della decadenza. A poco a poco queste assurde figure sono trapassate dallo schermo [redacted] realtà concretizzandosi nella dittatura impersonata da Adolf Hitler.*

L'interpretazione psicanalitica, di estrema attualità, non costituisce [redacted] novità per gli appassionati del cinema tedesco. La rassegna che si conclude domenica offrirà quindi l'opportunità [redacted] approfondire i rapporti tra i diversi titoli, di chiarire il determi[redacted] valore della scenografia [redacted] muto [redacted] risalutare per [redacted] volta i grandi attori della Germania guglielmina [redacted] weimariana (Emil Jannings, Werner Krauss, Conrad Veidt e Lil Dagover, Brigitte Helm.

Ecco il programma degli ultimi giorni, ogni sera alle 21. Oggi Nosferatu il vampiro *di F. W. Murnau (che è stato recentemente rifatto da Herzog)* [redacted] Il gabinetto [redacted] figure [redacted] cere *di P. Leni. Domani 1° maggio* Il tesoro *di G. W. Pabst e* Il gabinetto del dottor Caligari. *Venerdì 2* Faust *di F. W. Murnau. Sabato 3* La mandragora *di H. Galeen e* Lo studente di Praga *di [redacted] Rye. Domenica 4* Lo [redacted] di Praga *di H. Galeen.*

Il "musical" di Pupi Avati

ROMA — Il regista Pupi Avati è rientrato in questi giorni dagli Stati Uniti dove ha completato [redacted] cast di *Aiutami il sogno (Help [redacted] to dream)*, il «musical» cinematografico (il primo [redacted] questo genere che [redacted] gira in Italia, nonostante qualche timido [redacted] limitato tentativo fatto in passato) che comincerà [redacted] girare dal primo luglio.

[redacted] regista, che ha dovuto rinunciare a [redacted] Gazzara, ha scelto i seguenti attori: Mariangela Melato, Robert Webber, Vincent Gardenia, Jean-Pierre Cassel, Leslie Caron e I Mill Brothers. Pupi Avati potrà, inoltre, contare su uno dei più noti coreografi ameri[redacted]i. La parte musicale sarà quasi certamente compito del cantautore Paolo Conte con il quale collaborerà Henrie Wilkins, già arrangiatore di Harry James.

Aiutami il sogno, racconta [redacted] storia del sogno [redacted] una donna che si innamora, senza conoscerlo, del pilota [redacted] «Pippo», un piccolo ricognitore americano che nel 1943 sorvolava ogni sera la campagna emiliana. [redacted] sogno di [redacted] il pilota americano si realizza quando [redacted] sera per un'avaria [redacted] motore «Pippo» è costretto ad un atterraggio di fortuna, per cui toccherà proprio alla donna di nasconderlo

FARO
[redacted] vero locale di classe»
ore 21 [redacted]
Domani ore 15,30 e 21
[redacted] ODISSEA

danze arlecchino
Ore 21 [redacted] LISCIO
Domani ore 15,30 e 21
DANZE

DAVICO
BRUNO CARUSO
disegni acquarelli
*****
Prosegue la mostra di
[redacted]
Gall. Subalpina 30 - Tel. 519.152

MILLELUCI
P. Gusla 147 - tel. 616169
Giovedì 1° maggio PUPO
Biglietti: Discolò - Disneyland - Centro 95 - Gemini One - Reporter - Milleluci Ingresso L. 6000

danze club 84
Ore 21 ELEGANTE TRATTENIMENTO
Domani ore 15,30 e 21
DANZE

Du Parc
IL VERO SALOTTO DI TORINO
DEBUTTO DI
ROBY e i GENTLEMEN

Trocadero
V. A. Doria 9 - Tel 553771
Mercoledì dell'amicizia
I CARNAVAL

Al cinema
potete scegliere
quello [redacted]
piace a voi

All'AUGUSTUS
il film vincitore di 2 [redacted] OSCAR
e PALMA D'ORO al 32° Festival [redacted] Cannes
Titanus

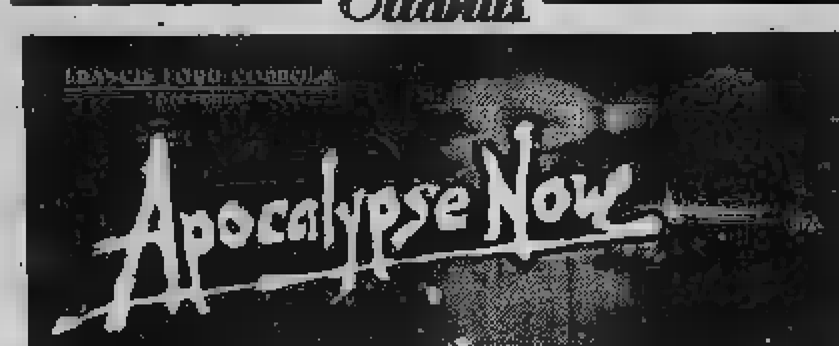

MARLON BRANDO ROBERT DUVALL MARTIN SHEEN «APOCALYPSE NOW
«*Prodigiosamente le scene di Coppola, specie quella dell'attacco degli elicotteri, fanno impallidire e immiseriscono tutto ciò che si è visto finora.*
Dopo "Apocalypse Now", [redacted] il resto risulta piccolo e rudimentale...»
(Il Messaggero - [redacted]
Orario spett.: 15,30; 18,55; 22,20

TEATRI

ALCIONE: riposo.
[redacted] 20,30 Il Teatro di Roma presen[redacted] Goldoni. Regia di L. Squarzina. Spettacolo in [redacted] Tel. 544.562 - 535.440.
ARALDO (v. Chiomonte, 3 - t. 331.764): ore 21,15 [redacted] Gasse, 5 esseri buffi tra cielo e terra. Teatro del Mimodramma di Milano.
CABARET VOLTAIRE: ore 18 Mors 3, di [redacted] Sudano. 3° sintesi. Ingresso soci.
CA[redacted]OLTAIRE: ore 22 R[redacted] il vuole. Apparizioni [redacted] di R. Chiarazza. Ingresso soci.
CA[redacted]: [redacted]re 21 Ater-Emilia Romagna Teatro presenta [redacted], di G. Giacosa. Regia di [redacted] Sepe con [redacted] Brignone, Gianni Santuccio, Umberto [redacted] Paola [redacted] Francovich. Tel. 544.562 - 556.246.
CENTRALINO (837.500): stasera recital di Paolo Conte.
CONSERVATORIO - UNIONE MUSICALE: ore 21 (dispari) Musica Antiqua Koln. Musica in Versailles. Composizioni di Couperin, Marais, Rebel. Bigl. in p. Castello 29 - tel. 544.523 e dalle 20,30 [redacted] Conservatorio.
ERBA: vedi cinema.
GIANDUJA MARIONETTE LUPI: vedi cinema.
NUOVO: ore 21,30 Road Show 1980, con Gianfranco Funari. a cura della Kodak S.p.A.
PICCOLO REGIO: ore 17,30 Audizioni Discografiche. I grandi protagonisti del Teatro Regio a cura di Giorgio Gualerzi. Ingresso libero.
TEATRO REGIO: ore 15,30 Turno Studenti Aleko, [redacted] S. Rakhmaninov; Iolanta, di P. I. Ciaikovski.
TEATRO REGIO (piazza Castello) «Giovani e Altri». Venerdì 2 e Sabato 3 maggio alle ore 21 Yale Philharmonica Orchestra. Direttore Otto-Werner Muller. Ingresso L. 1000. Prevendita alla Biglietteria del Teatro Regio il 30 [redacted] e il 2 e il maggio ore 10-13 e 15,30-20.
TEATRO STABILE TORINO - [redacted] Diparti[redacted] del [redacted] di Torino - Festa [redacted]nale di Teatro per Ragazzi 2 al Teatro Gobetti (v. Rossini, 8) ore 10 Il Teatro del Mimodramma presenta: Ritmo e Gesto.

GALLERIE E [redacted]

ARTE CLUB [redacted] 3): Elsa.
CITTADELLA: G. Marconi, E. [redacted]
DOCUMENTA: Vito Tongiani.
EMMEDUE (Re Umberto 10): C. Jacono.
GISSI (p. Solferino, 2): Collettiva di Maestri Contemporanei 10-13; 16-20.
I SEGNI (v. S. [redacted] 20/c - [redacted] 518.947): Antichi [redacted]
IDEOGRAMMA (De Gasperi, 35): Giordano.
L'ARIETE (v. Bava 4, t. 832.075): Opere maestri figurativi.
OTTINO - ARTE ORIENTALE ANTICA (M. Vittoria, 45 - t. 831.013): Jean Santilli Ceramiche «Raku». Or.: 10-12,30; 16-19,30.
PIRRA (c. Cairoli, 32, [redacted] 877.344): Disegni e sculture [redacted] Chana Orloff.

[redacted] PIEMONTESE
GALLERIE ARTE [redacted]

ACCADEMIA: Paolo Marazzi. Sculture.
A.I.C. (877.857): esp. Piero G. Ricca.
BERMAN: Gianni Sesia Della Merla.
DAVICO: pers. Giovanni Macciotta.
DORIA: Antonio Munciguerra.
FOGLIATO (Mazzini, 9): Felice Andreasi.
LA BUSSOLA (v. Po, 9): Personale di Sergio Fergola.
LA GIOS[redacted] Ast: Vendittelli.
LE IMMA[redacted]: Vespignani e i poeti.
[redacted] AGOSTINO (535.983): Casorati, Colombotto Rosso, Funi, Guidi, Lam, Menzio, Morando, Paulucci, Spazzapan, Tamburi, Tomea, ecc.
STUFIDRE: Enrico Baj - Il popolo dell'apocalisse.
VIOTTI: Filippo Maggiore.

[redacted]ONALE DEL CINE[redacted] (Palazzo Chiablese): ore 16 e 21,15 Ritratto di un assassino, E. Von Stroheim, P. [redacted] Arletty, M. [redacted] (Francia [redacted] min. [redacted] 16.
[redacted] PIEMONTESE - T. Gianduja (via S. [redacted] 5, tel. 530.238).

Domani (ore 20) sulla Rete Tre, trent'anni di canzoni italiane

I fantasmi del festival di Sanremo

Con il titolo Le quattro stagioni del Festival *va in onda, domani (ore 20,05) sulla Rete Tre televisiva, un ampio servizio dedicato* rassegna *La regia di Antonio della sede regionale ligure.*

La nostalgia di moda e oggi chi non sopporta i punk convinto che tutto andasse meglio prima, quando c'erano gli Angelini, i Latilla, le Boni, le Pizzi, Sandons, «ottostrumenti», il pianoforte con il maestro Semprini, il broncio della Cinquetti.

Il Festival ha trent'anni e li porta male, tuttavia. Da San- infatti, sempre uscite canzoni invecchiate precocemente. Rare eccezioni, grazie all'estro di Domenico Modugno, l'unico tocco internazionale platea di divi provinciali, chiusi soprattutto piccolo giro affari.

La canzonetta come mercatino è novità: «*La mia vende più della tua*» è motivo antico. Oggi l'operazione sviluppa in termini industriali, tempo nasceva dopo gestazio- artigianalmente dagli identici scopi. attuali aspiranti autori vivono intanto le frustra- colleghi passato. Il conformismo metodo sicuro per fare mentre, in probabile acquirente (che ritenuto idiota dagli esperti discografici), la vetrina di Sanremo continua esporre orrori. Si ironizzato sovente sulla banalità di Invece caratteristica quelle ore di ascolto: la nola (brutto passatempo) trasferita dal disco sul video subito fenomeno nazionale, messaggio collettivo.

Si è parlato cattivo gusto. Partiamo affari, invece. Arrivare in finale al Festival, significa per vendere mila copie del che, tradotte in cifre, sono sufficienti a pagare le spese «promozionali» (apparire nella serata conclusiva). Il pupillo di tale operazione viene così immesso sul mercato: Sanremo ha quella e assolve alla funzione che è quella portavoce del disco.

Non rimane che stupire di fronte una così lubrifimacchina da quattrini. Il pubblico tace acconsente. La può attendere. Domani rivedremo i divi del passato, vecchie ombre facile, e riascolteremo voci più nuove ad altre verdi e già di- Fiera vanità, diceva. Mercatino (delle pulci), purtroppo.

Gigliola Cinquetti, Modugno e Nilla Pizzi

I film in programma domani alla televisione

Gilda, un uomo, una donna

Jean-Louis Trintignant e Anouk Aimée, celebre coppia «Un uomo, una donna»

Nelle giornate festive la Rai è sempre generosa nell'elargire programmi cinematografici: per il 1° maggio ha in serbo due pellicole «storiche», che, a distanza di vent'anni l'una dall'altra emozionarono le platee.

La Rete Uno propone alle 14 Gilda, *che, per quanto apparso abbastanza di recente nel ciclo dedicato a Rita Hayworth, è sempre un'occasione di gran divertimento per i telespettatori golosi del grande mito star. Gilda infatti, girato da Charles Vidor nel '46, il più famoso film Hayworth, luminosa e suale bellezza latina origine spagnola. Il ruolo perfetto per lei: ballerina, per far dispetto all'amante, sposa il suo migliore amico, dando vita scene di gelosia seduzione celeberrime, lo sberlone che Glenn Ford tira alla Hayworth o l'immagine di lei, ingualnata in un attillatissimo abito sera, che si sfila lunghi guanti cantando a mezza voce «Put your blame on mama».*

La dello schiaffo (che l'altro mandò all'ospedale due controfigure dell'attrice) impressionò talmente che ai due attori veniva richiesto di ripeterla ad ogni conferenza stampa.

Il successo di Un uomo una donna *(Rete Due, 16,45), che diede l'immediata popolarità al regista Lelouch, è ancora abbastanza recente perché non ci dilunghiamo a spiegarne i motivi (il film fu premiato Cannes nel '66). Una storia di sfumature, due interpreti sensibili affascinanti come Trintignant e Anouk Aimée, la musichetta ruffiana di Lai, l'eccellente fotografia, fecero sì che tutti si scoprissero un'anima romantica e parecchi si avventurassero notte in lunghi viaggi autostradali per raggiungere ipotetico grande amore, cantarellando «shaba-da-ba-da».*

Rita Hayworth nella celebre interpretazione di «Gilda»

TEATRO CABARET CENTRALINO
Via delle Rosine 16 - Tel. 837500
ULTIMA SERA
Eccezionale ritorno a Torino
PAOLO
CONTE
Inf. pren. Sede Soci dalle 16

58° SALONE INTERNAZIONALE DELL'AUTOMOBILE
Ore 10-13 - 16-20,30
RIBALTA APERTA: PROIEZIONE DOCUMENTARI TECNICI E SPORTIVI
Ore 16-19-21 PISTA FUORI STRADA: ESIBIZIONI
Ore 17,30-20,30 RIBALTA APERTA: SPETTACOLO DI MODA-SHOPPING A TORINO
Ore 21,30 RIBALTA APERTA:

Toro-Juve, quarto derby decisivo

Semifinale di Coppa Italia al Comunale ore 20,30

TORINO

Terraneo
Mandorlini Masi Vullo
Danova
Volpati Pecci Sclosa
C. Sala Graziani Pulici (Mariani)

Fanna Bettega Causio
Tavola Furino Tardelli
Gentile
Cabrini Scirea Cuccureddu
Zoff

JUVENTUS

RABITTI

«La squadra è ritrovata»

Questo è davvero un derby d'altri tempi. Nel senso che si gioca al vertice, che la finale di Coppa Italia è importante, che sono in due squadre che vogliono vincerlo tutti i costi e promettono quindi uno spettacolo ad alto livello. In più, da parte granata, c'è un accenno di suspense che riguarda Paolino Pulici, personaggio chiave dell'incontro. A Pescara (mentre il giocatore era Torino) Rabitti ha detto che sperava di recuperarlo. Ieri la sua partecipazione alla partita era messa in discussione.

Oggi, a poche ore dall'inizio, cose sono decise, il dubbio è sempre d'attualità. Bisognerà aspettare stasera, quando si accenderanno i riflettori, per sapere qualcosa di sicuro. La nostra convinzione è che Pulici riesca a farcela: muore dalla voglia di andare in campo, si rende conto che la partita è fatta apposta per i suoi mezzi, che il clima quello giusto per riscattare una stagione nel complesso tutt'altro che brillante. Con lui, il Torino acquisterebbe un'arma molto pericolosa, anche sul piano psicologico. Informazioni che dovrebbero essere attendibili dicono come i giocatori Juventus «petiscano» il terribile «Pupi», ricordando le prodezze compiute in passato.

In ogni caso, è pronto Mariani, erede di Pulici sotto tutti gli aspetti, il quale si è ripreso bene dalla botta ricevuta a Pescara. La scelta della «punta» incaricata di pungere la Juventus l'unico dubbio il Torino. Fatto importante, ma non determinante, in quanto per Rabitti il discorso che conta è quello del collettivo. In proposito, dice l'allenatore: *«La squadra è a posto, tutti sanno esattamente quello che debbono fare. Credo che questo Torino sia perfettamente in grado d'arrivare alla finale di Coppa Italia. Sarà una partita avvincente, i tifosi si divertiranno di sicuro. Tra i bianconeri mi preoccupa soprattutto Furino, che attraversando gran periodo di forma. Pulici? Dovremmo recuperarlo»*.

Da parte sua, Pulici esamina stagione e tira le somme, spiegando come questo derby sia proprio l'occasione buona per rimettere le cose a posto. Sorride e conclude: *«Non posso dire nulla di definitivo, potrei essere proprio io la sorpresa del derby»*.

Un derby (il quarto stagione) che il Torino vuole vincere. E per una prodezza genere, chi è più adatto di Pulici?

Beppe Bracco

BONIPERTI

«*Il morale è tornato*»

Delusa per la eliminazione dalla Coppa delle Coppe, rinfrancata dal successo sul Perugia sempre più avviata conquista un posto che le diritto partecipare alla Coppa Uefa edizione 80/81, la Juventus affronta questa sera Torino nella seconda semifinale Coppa Italia. Il derby è sempre una gara che stimola particolari interessi anche quando non ci sono altissime poste in palio. Questa sera gli interessi sono molti. Un eventuale successo bianconero vorrebbe dire un'alta percentuale verso la conquista del trofeo. E la prospettiva diventa più appetitosa se si pensa che un successo finale bisserebbe quello ottenuto un anno fa contro il Palermo nella finalissima di Napoli.

L'ottimismo è tornato nelle file bianconere. L'Arsenal è stato dimenticato, anche se quella sconfitta brucia Boniperti, presidente-cannoniere del derby della Mole, ci questa anticipazione telegrafica: «Sono fiducioso; siamo in salute fisica e il morale è tornato dopo la beffa subita contro l'Arsenal. Per noi il derby è sempre molto importante. Sarebbe veramente bello poter rivincere la Coppa Italia; comunque non dobbiamo dimenticare che abbiamo davanti noi due ostacoli molto duri. Noi ci diamo dentro, come sempre».

Alle parole Boniperti seguono quelle di Trapattoni, quale sottolinea il fascino che circonda questo tipo di disputa cittadina. «La parola derby ricca di suggestioni, quasi mai viene meno aspettative. E' match che sai come comincia ma come finisce. Questo è il lato affascinante. noi che loro stiamo attraversando un momento favorevole. Perciò convinto che sarà che soddisferà pubblico sotto ogni punto di vista. La posta in pallo alta, e lo è molto di più per il Torino. Sarà un derby al calor bianco. Gli stimoli ci sia per noi per loro. Lo spettacolo, ne sicuro, non mancherà».

Quando si parla di formazione solitamente incontriamo molte resistenze parte di Trapattoni, il quale preferisce aspettare l'ultima ora per ufficializzare le proprie intenzioni. Questa volta trainer bianconero fa un'eccezione, anche perché vi è costretto dalle circostanze. Gli uomini disposizione sono contati. Verza fa progressi ma non è ancora disponibile, Brio è stato operato otto giorni fa al ginocchio sinistro, Prandelli ancora smaltire lo stiramento al sartorio (muscolo anteriore della coscia). Dunque Trapattoni non ha scelte. Per fortuna ha ricuperato Tavola ginocchio destro per una forte contusione patita domenica scorsa contro il Perugia.

Per quanto concerne l'assetto tattico, nessun mistero. Salvo colpi di scena, Gentile dovrebbe marcare Graziani, l'uomo più pericoloso del Torino, mentre Cuccureddu verrebbe affidato il giovane Mariani. Questa la formazione: Zoff; Cuccureddu, Cabrini; Furino, Gentile, Scirea; Causio, Tardelli, Bettega, Tavola e *In panchina, insieme con Bodini, siederanno Virdis, Marocchino, Giampaolo Boniperti (o Salvadori) Barbagli.*

Angelo Caroli

Mini-incontro prima del derby

Il Derby Toro-Juve, programma stasera alle «introdotto» da un'esibizione di mini-calciatori.

Due squadre di giovanissimi giocatori del vivaio granata (di età tra gli 11 e i 12 anni) scenderanno in campo un'ora e un quarto prima dell'inizio della partita.

Le due formazioni vestiranno maglie con il simbolo della Coca — sponsor ufficiale del Toro — di colore granata e bianco.

L'iniziativa verrà ripetuta domenica, in occasione della partita di campionato Torino-Lazio.

I ragazzi delle due squadre stanno preparando la loro festa

E' pronto perfino un asino per beffeggiare il nemico

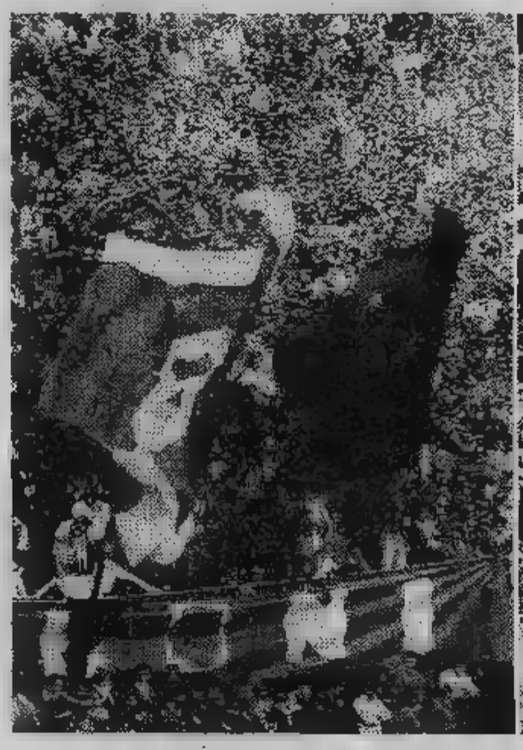

Ginetto Trabaldo, capo della tifoseria granata: **«A giudicare prevendita dei biglietti del Torino saremo una maggioranza schiacciante sugli del Comunale. Ci prenotazioni Roma, Pesaro, d'Italia, magari per poi abbinare a quest'ultimo derby un salto al Salone dell'Automobile. Prevedo una nostra mobilitazione straordinaria, come quella effettuata in occasione partita con lo Stoccarda. vuole, quest'ultimo derby vale un'intera stagione. ci giochiamo Io, noi fiduciosi. Ci spe- la strepito- Graziani e Pecci».**

Piercarlo Perruquet, capo della tifoseria bianconera: **«La voce ancora rauca, un ricordo di mercoledì scorso. Sono ormai trascorsi otto giorni da quella disgraziata sera. Il rospo dell'Arsenal stato ingoiato e digerito. Su- ci saremo, eccome. Purtroppo nostri ne pochi da fuori Torino. nessuna diserzione, ma solo la di fare i conti con il proprio portafoglio. Io mente mi riferisco a chi già sobbarcato, una settimana fa, una lunga e costosa trasferta. Ma i granata cantino vittoria, la Juve ha dimostrato contro Perugia di ripresa contraccolpo psicologico saremo beffa mercoledì Anzi, la Coppa Coppe, adesso, mo dei conti in regolare...».**

Queste voci ufficiali dei due clan. il coro che animerà il derby delle «curve» straripera negli altri settori stadio? Ci sono i tifosi che vanno alla partita con le mani in tasca, indicati i «cani sciolti» del Comunale, quelli che si presentano ai cancelli largo anticipo, gli organizzati, i fedelissimi muniti di tutto il corredo necessario per rendere immediatamente palese la propria fede calcistica. Quegruppi preparano la scenografia del derby, promettendo le solite novità. Gli orpelli funerari sembrano un po' passati moda, anche se croci sempre ritenute bagaglio indispensabile.

Da questa stagione, l'irruzione sul campo conigli granata, si è scoperto che la fauna può fare pure coreografia. Immaginate gli effetti di balletto porcellini d'India accompagnato dagli immancabili inni coprofili dedicati agli odiati avversari di curva. Tutto quanto fa spettacolo nell'orgia di colori e rumori. Così, almeno, si usa dire.

D'altronde siamo all'ultima spiaggia stagione, al derby della consolazione: questa volta si può uscirne senza vincitori vinti, la passerella finale per una due tifoserie, nonostante la nuova più minacciosa gabbia metallica, nell'aria. Sfilare sul prato dello stadio, di qualsiasi stadio, e poi nelle strade attorno è diventato «baccanale» rituale, celebrare con più gusto — sta meditando qualcuno — in groppa magari ad asino rivestito con i colori «nemici». Un asino che sta aspettando il suo defilé un'intera stagione.

Intanto, nelle ore vigilia, i fans accampati al Comunale e Filadelfia, cinquecento metri di distanza, rimestano i malumori di sempre.

«Verrà Rossi o no?», si interrogano i crocchi bianconeri, ondeggiando per la preoccupazione. «D'accordo, squadra pulite, poi?, compriamo nessuno?» rimuginano i brontoloni granata. Le polemiche si assopiranno solo per novanta minuti, questa sera.

Ospite di Vinovo un famoso driver canadese

O'Brien, quattromila vittorie

Dopo Lester Piggott e Steve Cauthen, Vinovo ha invitato [illegible] scorso un altro asso di fama internazionale. Joe O'Brien, *dri-* [illegible] che nel '71 ha letteralmente volato in sediolo [illegible] un cavallo, l'ambiatore Steady Star, [illegible] velocità [illegible] 1'09"6 [illegible] chilometro, [illegible] assoluto [illegible] tutti i tempi. L'impresa è riuscita sul *red mile* [illegible] Lexington nello Stato del- [illegible] Pennsylvania [illegible] una prova contro il tempo, spettacoli che gli americani predispongono [illegible] arte per i grandi campioni [illegible] occasione dei *meeting* di maggior richiamo dell'annata.

[illegible] O'Brien [illegible] pranzato [illegible] i giornalisti poco prima [illegible] riunione di [illegible] [illegible] è cortesemente [illegible] alle domande [illegible] rito. Fisico asciutto in un volto [illegible] infantile, roseo di colorito, qualche ruga appena accen- [illegible] [illegible] fronte, capelli bianchi accuratamente ondulati, Joe O'Brien [illegible] stato [illegible] gioco con la compostezza che la sua età (63 anni) e la lunga esperienza [illegible] intervistatori di tutto il [illegible] gli hanno appiccicato [illegible] co- [illegible] una seconda natura.

Perché, signor O'Brien, [illegible] diventato guidatore di trotto?

«Semplice. Mio padre [illegible] *già questo* [illegible] [illegible] *l'ho imparato da lui»*.

Ma come [illegible] fa [illegible] diventare un guidatore famoso come lei?

«Forse la cosa è [illegible] *semplice. Bisogna* [illegible] *un po' di fortuna assecondata ovviamente da* [illegible] *grande volontà* [illegible] *riuscire»*.

O'Brien, infatti, è conosciuto come [illegible] preparatore scrupolosissimo. [illegible] 6 [illegible] mattino [illegible] in piedi a [illegible] i cavalli (adesso ne ha 55 in allenamento) e uno a uno, da solo [illegible] con l'aiuto [illegible] due figli della [illegible] moglie e finché non ha finito [illegible] [illegible] girare in tondo e [illegible] [illegible] [illegible] sgambano non rientra nella fattoria. Gli ospiti eventuali che gli capitano a [illegible] [illegible] volte aspettano fino alle 5 della sera per sedersi [illegible] tavola e pranzare con lui.

«Chiedo scusa — dice [illegible] amabile sorriso — *ma prima ci sono i cavalli, poi gli uomini»*.

- Anche se [illegible] [illegible] trovarlo il presidente Carter? La domanda, impertinente anche se ghiotta, [illegible] in gola, ma probabilmente la risposta sarebbe [illegible].

Joe O'Brien è nato ad Alberton [illegible] [illegible] di Prince of [illegible] S'è [illegible] negli Usa giovanissimo, dopo [illegible] assaporato la prima vittoria in [illegible] pista canadese con un trottatore [illegible] nome Mickie Mouse, adattissimo all'età del debuttante, 13 anni appena compiuti. In America gli esordi [illegible] *drivers* sono anticipati rispetto a quelli europei.

[illegible] Joe vive a Shafter [illegible] California, poco a nord di Los Angeles, dove ha [illegible] [illegible] vasto e importante, con cavalli tutti di prima categoria. In cinquant'anni d'attività ha vinto 4100 corse, tra cui due «[illegible] tomian», la prova più classica dell'intero circuito americano di trotto.

Qual [illegible] stato, signor O'Brien [illegible] cavallo che più ha amato nella sua carriera?

«Scott Frost — è [illegible] risposta [illegible] —. *Era un cavallo intelligente, amabile, accattivante, e* [illegible] *una* [illegible] *Con lui ho vinto* [illegible] *"triplice* [illegible] *na", il "Kentucky", il "Futurity" e l' "Hambletonian". Peccato che è morto giovane»*.

Ha dei vizi, signor Joe?

O'Brien, sorride, finalmente [illegible] domanda maligna è arrivata. *«Non fumo,* [illegible] *bevo vino, mangio moderatamente, vivo all'aperto in mezzo* [illegible] *cavalli, in pista o nei* paddocks, *quando posso gioco a golf: dev'essere* [illegible] *ricetta giusta per mantenersi snelli* [illegible] *arzilli come dicono* [illegible] *io»*.

Joe, infatti, è [illegible] come [illegible] fu- [illegible] quando cammina rapido e lo vedi [illegible] spalle lo scambi [illegible] un [illegible] [illegible] [illegible] decise, occhi vividi, [illegible] risposta pronta, l [illegible] [illegible] un ragazzo.

[illegible] Il [illegible] o l'ambio, signor O'Brien? E' una domanda che appassiona [illegible] mondo [illegible] trotto nostrano, [illegible] poteva mancare in [illegible] colloquio [illegible] O'Brien. O'Brien non ha dubbi: *«Preferi-* [illegible] *il trotto. L'ambio è più in voga* [illegible] *i giovani perché non crea problemi di preparazione. Ci pensano* [illegible] [illegible] *a far camminare dritto il cavallo che guidi. Il trottatore impegna* [illegible] *più il trainer, è un'andatura che* [illegible] *insegnata con pazienze. Noi della vecchia guardia siamo per la vecchia* [illegible]*»*.

O'Brien si alza, chiede scusa, fra due ore appena [illegible] guidare [illegible] nella prima corsa, poi Wanadys, quindi Clisser, Domaso e Mister Bourgi. I proprietari torinesi gli hanno affidato i propri cavalli [illegible] si affidano fiduciosi i figli [illegible] una bambinaia [illegible] all'Università [illegible] pediatria.

O'Brien ha già controllato [illegible] performance dei cavalli sui giornali tecnici, ma non gli basta. Deve farli sgambare [illegible] pista [illegible] persona. Su cinque gare disputate fa tre «centri» [illegible] più bello dell'altro, [illegible] Wanadys, Domaso e Mister Bourgi.

[illegible] **Debernardi**

Da Vinovo «non» al Giro

Roger [illegible] ha deciso di rinunciare al prossimo Giro [illegible] «Neppure un ingaggio supplementare — ha detto — potrebbe farmi [illegible] [illegible] pensava che i suoi tentennamenti fossero dovuti a questioni di quattrini, invece non era così.

Basket di lusso con Italia-Usa

C'è un pizzico [illegible] [illegible] made in Usa che aspetta d'essere applaudito stasera (ore 18) in via Guala. Basket di sesso femminile, ma tuttavia certamente valido sul piano tecnico, spettacolare e anche «folkloristico» (per usare un vocabolo di Bruno Arrigoni), come è nelle caratteristiche [illegible] [illegible] pallacanestro [illegible].

Negli Stati Uniti il [illegible] femminile è [illegible] e [illegible] è affermato in ritardo come fenomeno di massa: [illegible] dieci anni fa, chissà perché, le ragazze americane si cimentavano in uno strano gioco sei contro [illegible] nel quale ogni squadra aveva tre giocatrici di difesa e tre d'attacco, che non potevano attraversare la [illegible] [illegible] le prime in [illegible] [illegible] le [illegible] all'indietro. [illegible] gioco, [illegible] [illegible] [illegible] proprio nella patria del basket, non godeva di molta popolarità e quando finalmente in un certo numero di università ci si decise a sostituirlo col basket vero, in pochissimi anni — sull'esempio degli uomini — le [illegible] [illegible] si moltiplicarono di [illegible] ed esplosero in campo internazionale a livelli altissimi.

[illegible] per [illegible] figliazione dal grande basket moderno maschile, il [illegible] femminile made [illegible] [illegible] [illegible] insomma mosso subito [illegible] giganteschi, [illegible] tutta la [illegible] tecnica del «femminile» che solo ora la pallacanestro femminile europea sta superando. Le ragazze statunitensi giocano il basket degli uomini, tirano, passano, palleggiano come uomini, si allenano come gli uomini.

Oggi la Nazionale Usa affronta a Torino le azzurre, [illegible] [illegible] di un appuntamento [illegible] [illegible] [illegible] [illegible] da Sue Gunter (e, si [illegible], non per le nostre) è segnato [illegible] malinconia: il [illegible] [illegible] qualificazione olimpica che si svolgerà fra una settimana a Varna, in Bulgaria. Da quattro anni, da quando l'Urss le sconfisse nella finale dei Giochi di Montreal, le ostinate statunitensi preparavano queste qualificazioni e le Olimpiadi di Mosca.

Invece — ormai è certo al 999 per mille —, le ragazze americane andranno a Varna, vinceranno le qualificazioni olimpiche e poi dovranno tornarsene a casa. Le azzurre sperano d'avere miglior sorte e intanto si apprestano, stasera, a [illegible] [illegible] [illegible] [illegible] plonesse [illegible] mondo che an- [illegible] loro, [illegible] [illegible] palla, davanti [illegible] [illegible] canestro, qualcosa di buono [illegible] [illegible] [illegible] Gorlin, Sandon, [illegible] e [illegible] [illegible] l'ultimo collaudo prima di Varna, [illegible] [illegible] [illegible] di Arrigoni basterebbe arrivare [illegible] troppo lontano dagli [illegible] (diciamo [illegible] [illegible] posto) per [illegible] [illegible] qualificazione.

[illegible] **Menichelli**

Per i 25 milioni del «Città di Torino»

Anche un ragazzo prodigio in pista domani a Vinovo

Primo [illegible] di petto» dell'annata del galoppo torinese, che domani [illegible] [illegible] cantiere il «Città [illegible] Torino» [illegible] 25 milioni di lire. I cinque concorrenti sono di [illegible] levatura tecnica, [illegible] già gareggiato più volte con i prima serie e promettono, quindi, uno spettacolo [illegible] vincente.

La televisione farà [illegible] [illegible] apparizione [illegible] bordo pista [illegible] riprendere [illegible] [illegible] e ritrasmetterla in differita alle 18 sulla seconda [illegible].

Olden, [illegible] corse vinte sulle 5 ultime disputate, se [illegible] soffre [illegible] compagnia eletta che incontra, può continuare [illegible] serie [illegible] successi. Vargas Llosa ha vinto [illegible] S. Siro il Premio Apertura, una «credenziale» di tutto rispetto, e poi porta in groppa Marcel Depalmas, fantino francese trapiantato in Italia con soddisfazione sua [illegible] degli [illegible] che lo ingaggiano. Carialberto, vincitore dell'ultima «Tris» milanese, esibisce l'«enfant prodige» del galoppo italiano, il [illegible] [illegible] Santoni, al quale tutti augurano un [illegible] futuro, soprattutto per il bene del «turf» nostrano. Jimmy's Folly compie [illegible] [illegible] [illegible] qualità. Se riesce a superare [illegible] l'esame [illegible] dovrà riparlare [illegible] lui come di una bella sorpresa.

Peccato [illegible] la concomi- [illegible] [illegible] riunioni [illegible] Mi- [illegible] e la [illegible] [illegible] quel- [illegible] [illegible] [illegible] prossima abbia [illegible] il numero dei partecipanti nelle varie gare in programma.

a. deb.

Prima [illegible] [illegible]
[illegible] BALOCCO
L. 6.600.000
m 1000 (pista grande)

1. Partagas (C. Panici 56)	debutta
2. Jetfin (O. Pastore 54½)	debutta
[illegible]. Benedetto (G. Frontini 58)	debutta
4. Morando (V. Bartalotta 56)	debutta
5. Gaby (U. Cavalieri 54½)	debutta

[illegible] Benedetto, Partagas

Seconda corsa — ore 15,25
PREMIO BARDONECCHIA
L. 2.400.000
m 1400 (pista grande)

1. Cagliostro (O. Pastore 61)	0 1 0 0
2. Ziplatow (J. Morra 60)	0 0 0 0
3. Quarzo (G. Pipio 49½)	2 1 0 2
[illegible]. Berillo (M. Sacco 48½)	0 0 0 0

Favoriti: Quarzo, Cagliostro

[illegible] corsa — [illegible] 15,45
PREMIO REVIGLIASCO
L. 6.800.000
[illegible] [illegible] (pista grande)

1. Fricland (V. Bartalotta 55)	0 1 1 1
[illegible]. Statelliness (C. [illegible] 58)	2 2 1 4
3. Starring (M. Depalmas 55)	3 1 0 1
4. Gregory (U. Cavalieri 55)	- - 0 0

[illegible] Statelliness, Fricland

Quarta corsa — ore 16,10
GRAN PREMIO CITTA' DI TORINO
(Gruppo III)
L. [illegible]
m 1600 (pista grande)

1. Olden (L. Manto 58)	1 3 1 1
2. Vargas Llosa (M. Depalmas 58)	4 2 1 2
3. Eran (C. Forte 58)	4 0 1 4
4. Jimmys Folly (L. [illegible] 58)	0 2 1 3
5. Carialberto (D. Santoni 58)	2 1 4 1

[illegible] Olden, Vargas Llosa

Quinta corsa — [illegible] 16,35
PREMIO [illegible]
L. 2.400.000
m [illegible] (pista grande)

1. Ampezzo (M. Sacco 51½)	0 0 0 0
2. Jamie (G. Pinto 54)	0 2 0 3
3. Beniamino (J. Morra 51½)	3 4 0 4
4. Navarrino (F. [illegible]ino 58)	0 0 3 1
5. Pitt (A. Galbiati 52)	0 0 0 3
6. Lady Luck (G. Frontini 50)	0 0 0 0

Favoriti: Navarrino, [illegible]

[illegible] corsa — ore 17
[illegible] [illegible] [illegible]
L. 2.400.000
m 2200 (pista grande)

1. Unterhorn (V. [illegible] 58½)	1 0 1 0
[illegible]. [illegible] (G. Frontini [illegible])	0 4 0 3
3. Supreme Love (U. [illegible]i 53½)	4 4 3 0
4. Vanalio (G. Marala 51)	4 0 0 4
5. Jack Pot (D. Santoni 50½)	4 2 2 3

Favoriti: Supreme Love, Unterhorn

[illegible] [illegible] — ore 17,25
PREMIO ALPI MARITTIME
L. 2.400.000
m 2200 (pista grande)

1. Fleur d'Orange (P. [illegible] 58)	0 3 1 1
2. Nababbo (F. Bertolini [illegible]	1 3 4 1
3. Reggello (L. Sainati 53)	1 0 4 0
4. Pravo (G. Maraia 48½)	3 3 4 0
5. Cardin Queen (A. Di Pinto 50)	2 0 0 0

Favoriti: Reggello, Nababbo

Ottava corsa — [illegible] ore 17,50
PREMIO VOLVERA
L. 2.800.000
m 1600 (pista grande)

1. Tribu (C. Panici 54½)	3 0 3 3
[illegible]. Caribondo (G. Frontini 54)	4 4 4 2
[illegible]. Modellina (L. [illegible] 50½)	3 0 3 4
[illegible]. Now Again (M. Sacco 54)	3 0 2 3
[illegible]. Iwanca (D. Santoni 50½)	- 0 0 2
6. Giugiù (J. Morra 52)	[illegible] 0 0 0

Favoriti: Iwanca, Now Again

Compra il futuro

MAGNADYNE

I TV COLOR GIA' PRONTI PER IL FUTURO

[illegible] PER [illegible]

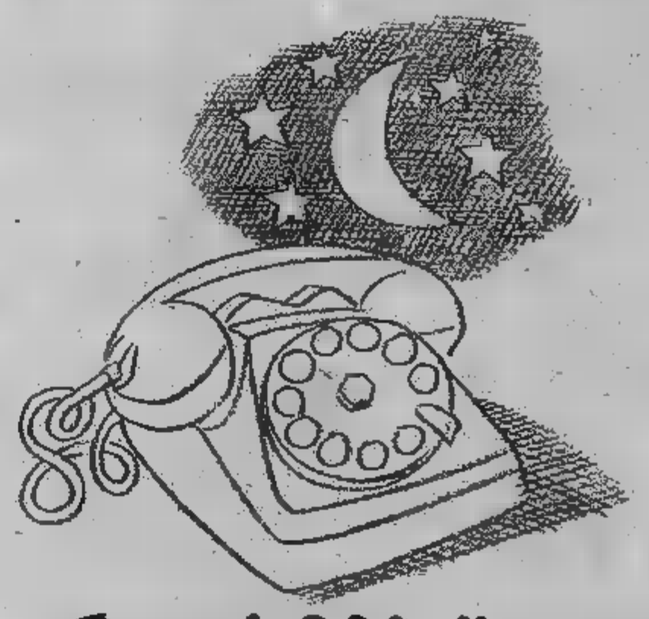

Dopo le 9.30 di sera la tua telefonata costa la metà.

Basta poco per dire come stai, per sentire una persona cara. Basta una telefonata. E se telefoni dal lunedì al venerdì, dopo le 9,30 di sera e fino alle 8 del mattino dopo, la teleselezione tra tutte le località d'Italia costa la metà. Ricorda questa opportunità.

Perché telefonando in queste ore risparmi e ci dai una mano a mantenere le linee meno affollate nelle ore di punta.

Per saperne di più sulla teleselezione, consulta l'avantielenco.

[illegible] ORARIE DELLA TELESELEZIONE

DA LUNEDI' A [illegible]	SABATO	DOMENICA E ALTRI GIORNI FESTIVI
8 Tariffa [illegible]	8 Tariffa ordinaria	8
13,00 Tariffa ordinaria	14,30	Tariffa ridotta settimanale festiva
19,30 Tariffa ridotta serale	Tariffa ridotta settimanale festiva	
21,30 Tariffa ridotta notturna		
[illegible] festiva	8	8

[illegible] telefono. La tua [illegible] voce

Europeo dei superpiuma questa sera in tv

Liscapade ci riprova sfida Carlos Hernandez

Salvatore Liscapade, laziale di Nepi, campione d'Italia dei pesi superpiuma, ci riprova. Stasera, sul ring di casa — e questo è già un bel vantaggio — ritenta la conquista del titolo europeo della categoria, già fallita due anni e mezzo fa, quando il campione continentale era il bresciano Natale Vezzoli.

Carlos Hernandez, uno spagnolo di trent'anni, è l'uomo da battere nel match che stasera la tv trasmetterà in diretta, alle 22,45 sulla Rete uno. Hernandez è arrivato al vertice europeo battendo Vezzoli in Spagna poco più di un anno fa, ha perso il titolo contro il connazionale Rodolfo Sanchez e lo ha riconquistato nella rivincita nel dicembre scorso. Ha un record abbastanza concreto (28 vittorie, di cui 9 per k.o., due pareggi e 5 sconfitte, di cui una per k.o.) ed è considerato un coraggioso attaccante ed un discreto picchiatore, pericoloso soprattutto nel montante sinistro. Con questo colpo Hernandez mise al tappeto Vezzoli, prima di batterlo con la complicità di una ferita.

Liscapade, falsa guardia, è più veloce, più tecnico, ma non ha pugno. Le sue possibilità di vittoria sono legate soprattutto alla sua maggiore intelligenza tattica e ad una fantasia che Hernandez non possiede. Lo spagnolo però si dice sicuro di vincere per k.o.

g. pig.

● **NOVI LIGURE — La Novese riceve domani (ore 16) allo stadio comunale di viale Rimembranze, per una partita amichevole la Voltrese, che milita nel campionato regionale ligure.**

Primo Maggio lavorativo per il pallone elastico

A Magliano e a Cengio di scena Bertola e Berruti

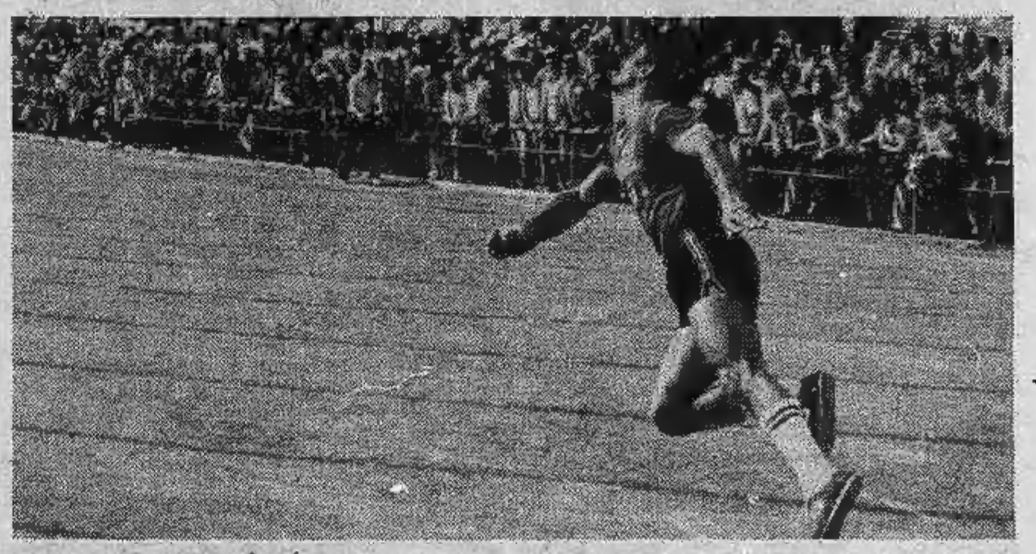

1° Maggio lavorativo per i giocatori del pallone elastico. Torino, Magliano Alfieri, Cengio, Sommariva Bosco, Canale: questi i campi dove sono in programma gare di tornei ufficiali. Allo sferisterio torinese di corso Taszoli con inizio alle 15 si gioca la terza partita eliminatoria del Trofeo Ermes Negri; saranno di fronte la Don Dagnino di Andora (Arrigo-Alcardi) e la Comed di Cuneo (Balocco-Gili I). Nei due precedenti incontri Berruti aveva battuto Rosso per 11-4 e Devia-Belmonte avevano superato la coppia della Taggese (Olocco-Defilippi) per 11-8. Il 1° Maggio saranno impegnati anche i due big che dai risultati delle loro prime esibizioni si annunciano ancora come i protagonisti della prossima stagione nonostante i livellamenti nelle formazioni messi in atto dalla Federazione.

Il campione d'Italia Bertola, dopo il successo per 11-8 a Bardino Nuovo contro Balocco, giocherà a Magliano Alfieri nel torneo Ferrero e coppa Comune di Magliano. Il capitano della Marchesi di Barolo avrà come avversari il duo dell'Uspe di Torino (Devia-Belmonte), sempre alla ricerca questi ultimi di una buona intesa sul campo. Uno degli sferisteri più attivi in questo inizio di stagione è Cengio: domani scenderà in campo Berruti con la nuova maglia dell'Accorsi Valle Bormida per affrontare l'idolo locale Rodolfo Rosso e la sua nuova spalla Piero Galliano. I due alfieri della Spec di Cengio hanno finora riportato risultati contrastanti: contro Berruti hanno perso malamente ma sono riusciti a rifarsi di fronte ad Arrigo domenica a Cuneo (vittoria per 11-7 nella coppa Prefabbricati Genola).

Gara per il settore A2 invece a Sommariva Bosco: la Benese (Pittavino-Avidano) avrà di fronte la Taggese di Olocco-Defilippi. A Canale proseguono le gare del torneo Primavera '80 per la categoria juniores. Sono in campo le speranze del pallone elastico e finora il pubblico ha dimostrato disinteresse per questa competizione che nel settore giovanile non trova molte imitazioni. Il torneo è giunto ai quarti di finale, il programma prevede: Libertas-Ferrero (ore 15) e Subalpina-Dogliani (ore 16,30). A proposito della Subalpina di Cuneo c'è un'importante novità. La squadra maggiore è stata promossa nel girone A2 della serie A al posto del Bardino Nuovo che ha rinunciato per difficoltà nel comporre la formazione.

Cuneo avrà così due società nella massima categoria, dopo la Comed di Balocco. La Subalpina, diretta emenazione della Federazione, sarà guidata da Sergio Mandrile che sarà il capitano battitore e avrà nel ruolo di spalla Gianguido Solferino. I terzini dovrebbero essere Giovanni Viglione e Baldizzone (quest'ultimo è però in concorrenza con Sandrone). La seconda formazione cuneese giocherà al sabato le sue partite di campionato per evitare la concorrenza di Alba.

Piero Galasco

Vito Antuofermo è l'Oscar 1979

Vito Antuofermo, ex campione del mondo dei pesi medi, ha vinto l'Oscar 1979 per il pugilato, assegnato dai giornalisti italiani iscritti all'Anisp. Il pugile italiano di Brooklyn riceverà l'ambito trofeo la sera del 7 maggio, nel tradizionale «gala» del pugilato indetto dall'Anisp, che quest'anno vivrà un'edizione eccezionale. Grazie ai buoni uffici dell'abilissimo presidente Alessio Cerrati la festa si svolgerà infatti in Sardegna, all'Hotel Baia Caddinas di Golfo degli Aranci.

La comitiva dei giornalisti esperti di pugilato e dei loro inviati si trasferirà in Sardegna da Civitavecchia e da Genova, ospite delle motonavi della «Tirrenia» e si tratterrà nell'isola per due giorni. Oltre al «gala» per la consegna degli «Oscar» dotazione Formsport, sono previsti anche il congresso dei soci dell'Anisp ed una festa di chiusura durante la quale verranno consegnate le cinture d'argento-dotazione Locatelli a tutti i campioni d'Italia in carica.

Oltre a Vito Antuofermo, il referendum dei giornalisti di pugilato ha assegnato l'Oscar 1979 al dilettante Carlo Russolillo, al procuratore Umberto Branchini e al duo di organizzatori Rodolfo Sabbatini-Renzo Spagnoli, della Ibp.

Alla «due giorni» in Sardegna saranno presenti, oltre ai premiati, anche Rocco Mattioli ed altri campioni, nonché tutti i «grandi» che l'isola ha offerto in passato alla boxe: da Rollo a Fortunato Manca, da Burruni a Udella.

g. p.

86 partecipanti

Una festa del calcio

Nel quadro delle manifestazioni di Sportuomo Torino '80, venti società torinesi riunite nell'Aspicalcio propongono, da domani a domenica, un'iniziativa di sport con ambiziosi riflessi sociali. Hanno organizzato un torneo di calcio per tre diverse categorie giovanili (pulcini, esordienti e giovanissimi), mobilitando un esercito di praticanti (86 squadre di cui 22 straniere) e lo hanno battezzato Festa internazionale del calcio giovanile, per sottolinearne lo spirito non esclusivamente competitivo.

Ci saranno vincitori e vinti, ma per quattro giorni tutti mangeranno e dormiranno sotto lo stesso tetto (le squadre invitate saranno ospitate nelle abitazioni dei dirigenti e dei giocatori delle società promotrici). Il torneo «abbraccerà» un po' tutta la città, poiché i gironi eliminatori si svolgeranno su 20 campi. Per l'atto finale, domenica prossima, l'appuntamento è al Ruffini.

La Renault 30 TX (2664 cc, V6 a iniezione, 5 marce, oltre 190 km/ora) e la Renault 20 TS (1995 cc, 5 marce, oltre 170 km/ora). Dietro, la Renault Turbo Formula 1.

Per trovarsi davanti ad automobili tecnicamente competitive bisogna guardare quello che c'è dietro

La presenza della Renault Turbo Formula 1 dietro due berline di serie come la Renault 30 e la Renault 20 è l'incontestabile testimonianza dell'impegno Renault nel perfezionamento della tecnologia automobilistica.

Non a caso il motore V6 della Renault 30 TX nasce dallo stesso schema del V6 turbocompresso che ha conquistato tutti i record a Le Mans e che è fra i protagonisti del campionato del mondo di Formula 1. E non è una coincidenza che il propulsore della Renault 20 TS sia lo stesso montato sulla Formula 3 Renault campione d'Europa.

Oltre alla potenza e al rendimento dei motori, la Renault 30 e la Renault 20 posseggono altre caratteristiche di rilievo: styling attuale, grande equipaggiamento di serie, cambio a 5 marce a innesto rapido, servosterzo ad azione progressiva, freni a disco autoventilanti, barre antirollio, 4 ruote indipendenti.

E poiché la tecnica Renault, da sempre, è anche al servizio del risparmio energetico, la Renault 30 TX e la Renault 20 TS si avvalgono di soluzioni d'avanguardia che favoriscono la sobrietà nei consumi: una qualità che oggi devono avere anche le automobili di cilindrata più alta.

Le Renault sono lubrificate con prodotti elf

RENAULT

I fatti della politica

Lavoro a Montecitorio

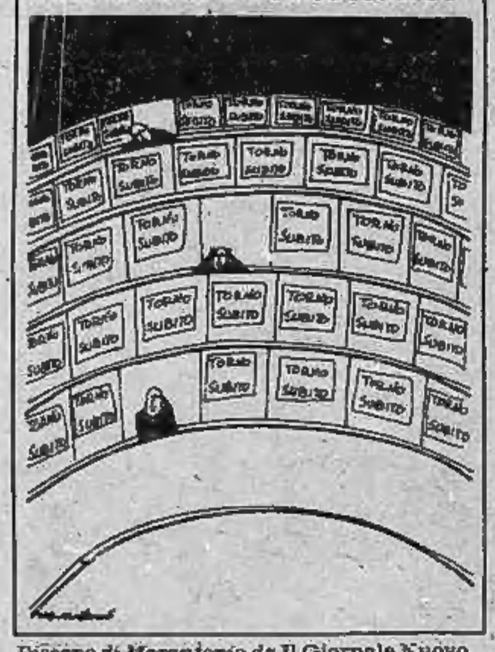

Disegno di Maranlonio da Il Giornale Nuovo

Verso le elezioni

● Abbiamo accolto l'invito del «Popolo» a leggere i resoconti integrali dei discorsi tenuti dai dirigenti della dc al convegno di Brescia — riferisce *l'Unità* — per l'apertura della campagna elettorale. Era un invito a leggere il discorso di Piccoli e non solo quello di Donat-Cattin, che neppure il «Popolo» ha osato pubblicare integralmente. Lo abbiamo fatto parzialmente. E l'opinione che «l'Unità» aveva già espresso ne esce ulteriormente confermata. Nel senso, appunto, che nell'impostazione data dalla dc alla sua campagna elettorale si manifesta un'involuzione ancora più marcata e pericolosa di quanto già appariva dalle conclusioni del suo recente congresso nazionale. La svolta moderata e conservatrice impressa dal «preambolo» va al di là delle più pessimistiche previsioni. Tant'è che voci allarmate e molto preoccupate si sono levate subito da larghi settori della stessa dc, oltre che dai suoi alleati nel governo, a partire dal partito socialista.

● Alle elezioni dell'8 giugno mancano ancora quaranta giorni — commenta il *Corriere della Sera* — ma il confronto fra i partiti sta assumendo fin d'ora i connotati di uno scontro, nel quale la dc e il pci si trovano di nuovo faccia a faccia come i due principali antagonisti. E se i capi democristiani non lesinano gli attacchi ai loro antichi avversari, la reazione dei comunisti non è meno energica e violenta. Bastano come esempi i due discorsi di Piccoli e Donat Cattin nel recente convegno di Brescia e la replica di Cossutta che appare oggi sull'«Unità».

● Peggiorano a vista d'occhio — rileva *Il Giornale Nuovo* — i rapporti fra il segretario Piccoli e la sinistra democristiana sconfitta al congresso di febbraio ma accontentata, dopo alcune settimane, con una soluzione della crisi di governo che ha discriminato i liberali e i socialdemocratici. A Piccoli gli amici di Zaccagnini hanno rimproverato anche ieri, come ieri l'altro, di essersi sostanzialmente accodato al vice segretario Donat-Cattin in una durissima polemica elettorale contro i comunisti per il rinnovo delle amministrazioni locali.

Governo Cossiga

● A poco più di un mese dalle elezioni amministrative i rapporti fra i partiti — osserva *Avvenire* — si vanno progressivamente irrigidendo. Il pci è ormai partito sull'opposizione «dura» ed è arrivato a votar contro il consuntivo del bilancio 1978, un bilancio approvato come preventivo dalla maggioranza di cui facevano parte gli stessi comunisti. In Parlamento i comunisti stanno mutuando, dopo tanti anni, i sistemi dei radicali. Fuori, il pci ha scatenato una offensiva assai pesante contro la dc, salvo rimproverare i dirigenti democristiani quando costoro rispondono per le rime. Insomma siamo ormai in clima preelettorale e questo la dice lunga sugli infortuni che il governo incontra nelle votazioni a scrutinio segreto.

● La tensione accentratasi nelle ultime ore intorno al governo sembra, almeno per il momento — riporta *Il Giorno* — allentarsi. Dopo la clamorosa bocciatura del primo articolo del bilancio consuntivo dello Stato relativo al 1978, avvenuta lunedì sera, ieri alla Camera tutto è filato liscio o quasi: con i voti dei partiti della maggioranza, è stato approvato anche il bilancio preventivo del 1980. In ogni caso, gli «incidenti» di percorso fatti registrare dal governo anche in altre recenti occasioni non impensieriscono eccessivamente i segretari della dc, Piccoli, e del psi, Craxi.

Situazione Iran-Usa

● Negli Stati Uniti — scrive *Paese Sera* — le rivelazioni sul dopo-blitz per i prigionieri sono ormai valanga. Sulla base della consapevolezza che un gesto come quello di Vance non poteva essere motivato soltanto da un dissenso limitato al raid del 25 aprile, è ormai tutto il complesso delle decisioni prese nella famosa riunione del Consiglio per la sicurezza nazionale che viene a poco a poco rivelato. I particolari sono allarmanti. Si prevedono: il blocco navale contro l'Iran, la posa di mine nelle acque di Hormuz, bombardamenti di obiettivi militari e petroliferi, l'occupazione della stessa area di Abadan, considerata in pericolo dalla «prospettiva della guerra civile» in Iran e di una guerra fra lo Stato iraniano e il vicino Iraq.

● Aerei americani e iraniani a un passo dallo scontro, Ghotbzadeh sfuggito a un attentato in Kuwait. L'incidente aereo — riporta *la Repubblica* — è avvenuto questa mattina, quando i radar della portaerei «Nimitz» hanno avvistato un Hercules iraniano in volo sul golfo, a circa ottanta chilometri dalla nave: decollati su allarme, due F-14 hanno costretto il grosso aereo a cambiare rotta. Teheran afferma che i caccia hanno sparato, ritirandosi poi prima dell'arrivo dei caccia iraniani, mentre il Dipartimento di Stato sostiene che essi si sono limitati a riaccompagnare l'Hercules ai limiti dello spazio aereo iraniano. Con l'arrivo nell'Oceano Indiano della «Eisenhower» quattro portaerei americane sono schierate al largo dell'Iran.

Miracolo a Milano — da Il Secolo XIX

Le lettere dei lettori

La vita è dura

Oggi, con quello che costa la vita, se non lavorano marito e moglie proprio non si può andare avanti. Questo è il gravoso problema che assilla tutte le giovani coppie, in particolare modo per la donna che lavora fuori casa.

Infatti, al rientro dal lavoro, occorre fare la spesa, preparare da mangiare (se non si vuole andare ogni giorno al ristorante o in pizzeria con la spesa che questo comporterebbe), accudire alla casa, preoccuparsi dell'educazione dei figli, mandarli all'asilo o a scuola.

Ecco perché occorre che nella coppia ci si aiuti reciprocamente, si collabori per far sì che il matrimonio possa reggere allo stress della vita quotidiana, senza che la vita a due diventi pesante e piena di incomprensioni fino alla rottura. Purtroppo oggi si vive di corsa e non c'è neppure il tempo per fermarsi a riflettere, a pensare alle cose belle che ci rimangono, a guardare l'alba o il tramonto, o a sognare: nell'era del consumismo e con questa vita frenetica non rimane tempo per il sentimentalismo, per l'amore delle cose belle, per sognare, per l'amicizia.

Ecco perché le coppie giovani o si adattano a questo ritmo frenetico di vita o si sfaldano, perché purtroppo non tutti i giovani hanno qualcuno a cui chiedere aiuto, che dia loro una mano nelle faccende domestiche, anche perché genitori e parenti ne hanno a sufficienza delle proprie.

La vita è dura e rinunciare alle belle cose, alle comodità, agli agi, alla macchina non piace a nessuno. Quindi occorre sacrificarsi in due per ottenere la felicità, combattendo insieme per superare le difficoltà della vita. Ecco perché auguro ai giovani sposati di avere sempre molta pazienza l'uno verso l'altra, capirsi e comprendersi reciprocamente, e soprattutto volersi bene per avere dalla vita la felicità per la propria famiglia.

Aronne Cobelli

I polli ruspanti

In riferimento all'articolo «E' davvero ruspante? Test per polli e carne» pubblicato il 10-4-1980 a firma Romolo Schiavazzi vi preghiamo voler tener presente che: 1) in Italia sono assolutamente eccezionali i polli «ruspanti», quei pochi autentici sono quasi sempre consumati dagli stessi produttori. La maggioranza di quelli venduti come «ruspanti» sono polli di batteria tenuti per qualche giorno allo stato brado. Presentano grosso modo le caratteristiche indicate nell'articolo, ma sono da considerarsi una truffa. Invece nell'articolo sono presentati come i migliori del nostro mercato. 2) Sui mercati italiani non esistono polli «congelati» (scongelati al momento della vendita) poiché tutti i polli italiani sono prodotti allo stato «fresco» (e raffreddati ad aria). La «surgelazione» (mai «congelazione») è una pratica eccezionale cui si ricorre in caso di crisi per alleggerire il mercato. I polli surgelati costano più dei freschi per cui sarebbe antieconomico scongelarli per venderli a meno. Le caratteristiche indicate per il riconoscimento del pollo congelato sono inutilizzabili poiché gli unici polli che si surgelano sono del tipo «eviscerato» cioè privi di testa, zampe, collo, fegato e ventriglio. 3) nell'articolo non vi è cenno ai polli allevati «a terra» che rappresentano oltre l'85 per cento dei polli venduti in Italia e le cui caratteristiche organolettiche e nutritive sono identiche a quelle dei polli ruspanti di antica memoria, mentre le caratteristiche gustative sono assai superiori vista la più alta percentuale di parti pregiate (petto) e la migliore qualità (consistenza e quantità di massa muscolare) delle cosce.

Ferdinando Catella, Roma

Fino alla condanna

In una dichiarazione pubblicata sul vostro giornale dell'11 aprile in merito ai recenti arresti di presunti terroristi avvenuti nella nostra città, la segreteria del pci torinese, nel mettere in guardia contro il rischio di «speculazioni», molto opportunamente ricorda il diritto costituzionale dei cittadini inquisiti ad essere considerati innocenti sino alla condanna definitiva.

Il caso vuole che, meno di un mese fa, come tutti ricordano, la città sia stata coperta di manifesti, a cura della stessa federazione del pci, in cui esponenti del mondo bancario, appena incriminati per presunti resti finanziari, venivano fatti segno, con malcelata esultanza, alla pubblica esecrazione.

E' proprio vero che «chi predica bene», assai spesso «razzola male»; e che i «grandi principi» per certi «democratici» valgono solo quando fanno comodo.

Francesco Marino, Torino

«Non esiste»

Con riferimento a quanto pubblicato su *Stampa Sera* del 23 aprile 1980 nei confronti del nominativo di Daniela Vighetti, l'Istituto Offidani, espletata ogni più accurata indagine, fa presente che detto nominativo *non esiste* e non è mai esistito negli organici del personale docente di questa Istituzione.

Poiché la notizia pubblicata ha determinato notevole sconcerto tra il personale e gli allievi di questa Istituzione, si prega instantemente di volere apportare la necessaria rettifica.

Il preside dell'Istituto

Le lavatrici Indesit

In relazione all'articolo apparso su Stampa Sera di lunedì 21 aprile scorso, dal titolo «Indesit: il sindacato chiede più alto livello produttivo» il Personale Tecnico dello Stabilimento Indesit N. 2 di None, stabilimento che produce esclusivamente lavatrici, sentendosi coinvolto dal Paragrafo nel quale viene espressamente chiamata in causa la produzione delle lavatrici tipo L. 10. e L. 9. che l'articolo dice «prodotte con scarso successo e scarsamente affidabili come durata», dichiara quanto segue:

a) L.10.: questo tipo di lavatrice è prodotto dall'estate 78. Si tratta di un tipo di lavatrice ad azionamento elettronico e ad alta velocità di centrifuga. E' un prodotto abbastanza sofisticato i cui 100.000 esemplari finora prodotti sono stati venduti sia in Italia sia in Europa e principalmente in Gran Bretagna il cui mercato, come è noto, è ben protetto nei confronti del consumatore da seri e selezionati controlli di qualità, per cui il termine di scarsa affidabilità appare assolutamente inconsistente.

b) Riguardo all'affidabilità del prodotto, il personale addetto allo stabilimento precisa che i controlli relativi alle prove sperimentali di laboratorio, il controllo statistico di qualità, le segnalazioni pervenute dal Servizio Assistenza Clienti gestito direttamente dall'Azienda, attestano che queste lavatrici hanno un grado di affidabilità superiore alla media.

c) La rivista «Which», il maggiore organo inglese specializzato nell'esame di elettrodomestici per la tutela del consumatore, segnala le lavatrici Indesit fra le più affidabili presenti sul mercato inglese.

d) La lavatrice L.9., nuovo modello elettronico a caricamento dall'alto, entrerà in produzione all'inizio dell'estate e si trova attualmente in stato di avanzata sperimentazione e collaudo preventivo. Il giudizio di affidabilità almeno in termini di durata è pertanto inesprimibile.

Per informazioni, lo Stabilimento N. 2 - Lavatrici - della Indesit, è in funzione dal 1960 ed ha prodotto finora 6 milioni di lavatrici. Attualmente, la produzione giornaliera è di 1250 macchine.

Indesit S.p.A.
Stabilimento n. 2
Il personale tecnico

Da un settimanale all'altro

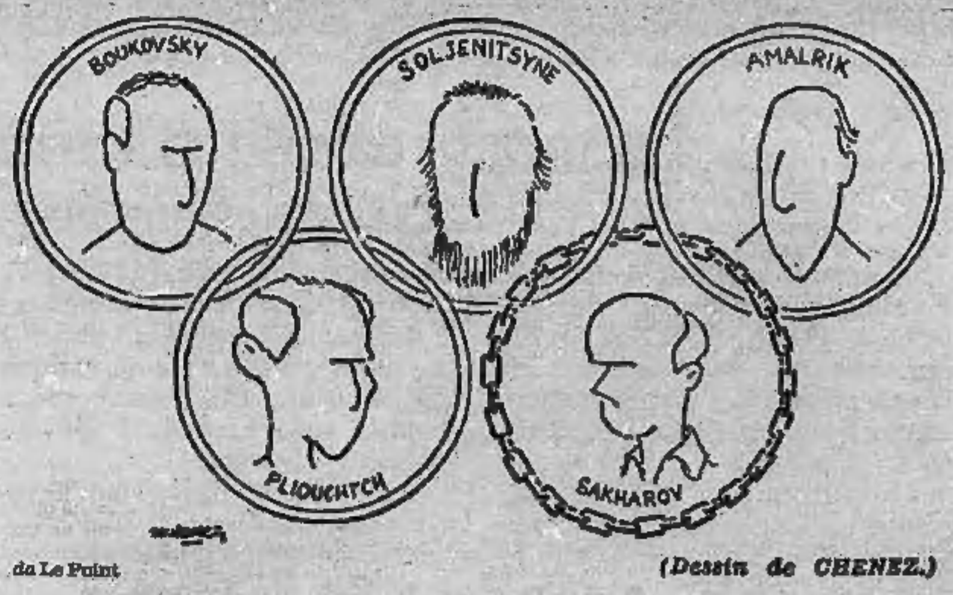

da Le Point — (Dessin de CHENEZ.)

Mercato incolore con pochi rialzi

TORINO — La Borsa termina questa prima parte dell'ottava — domani il mercato sarà chiuso per la festività del 1° maggio — con una riunione che, ricalcando l'andamento delle precedenti, propone per i corsi azionari un andamento ancora contrastato.

I bancari che nei giorni scorsi avevano iscritto notevoli progressi, registrano oggi un ridimensionamento delle quotazioni con perdite del 3 per cento per il Banco di Roma e il Credito Italiano e del 2,30 per cento per la Comit. Anche le Mediobanca subiscono flessioni ma più contenute. Assicurativi e Finanziari appaiono nel complesso resistenti: migliorano negli assicurativi le Toro e le Ras mentre le Generali subiscono lievi cedimenti; nei finanziari progressi per Sme, Invest e Stet. Recuperi di discreta entità si sono avuti invece per le Viscosa: il titolo ordinario segna un miglioramento del 4,20 per cento, quello privilegiato del 3 per cento. Progressi anche per le Olivetti mentre le Fiat appaiono sempre pesanti e poco trattate.

Una discreta vivacità è messa in evidenza dai titoli locali in particolare dalle Ferco. Miglioramenti generalizzati nel comparto obbligazionario più sensibili per i titoli di Stato.

Fixing: Fiat ord. 1888, 1895, 1885, 1880, 1875; priv. 1562, 1566; Generali denaro 51.400, offerta 51.500.

MILANO

Iniziative modeste in un mercato intonato alla calma. Alla vigilia della parentesi festiva la Borsa ha confermato il tono di prudente attesa con un'altra seduta di ordinaria amministrazione iniziata con qualche tentativo di ripresa e terminata su livelli più calmi. Ancora in denaro, comunque, le Cantoni, le due Lepetit, Centrale, Italcementi e Viscosa con prezzi migliori in apertura.

Nei valori industriali carenza di iniziative e di interventi su Fiat e Montedison, resistenti le due Olivetti ma senza slanci. Tutto il resto della quota ha vissuto di riflesso mantenendo una buona resistenza di fondo. In complesso seduta incolore con finale leggermente riflessivo. Attività sempre modesta accentrata in quella ristretta rosa di titoli che sostiene il mercato

Ecco le quotazioni:

Abeille 19350; Aedes 4100; Alitalia 1178; Alivar 8410; Alleanza 18620; Anic 8,50; Assicuratr. 29350; Autos. To-Mi 969; Bastogi 661; Banco Roma 12280; Beni Imm. or. 552; Beni Imm. pr. 546; Breda 1330; Burgo or. 7720; Burgo pr. 6820; Caffaro 527; Cantoni 9480; Carlo Erba or. 2841; Carlo Erba pr. 2600.

Cascami 5690; Cementir 1215; Ciga 2498; Cir 10855; Coge 1799; Comit 12750; Comp. Milano or. 9540; Comp. Milano pr. 8399; Comp. Toro or. 14090; Comp. Toro pr. 8150; Cond. Acqua 215,25; Credit 1660; Cucirini 2760; Dalmine 124,50; E. Marelli 339,25; Eridania 5620; Eternit 490; Falk or. 4350; Falk pr. 3750; Fiat or. 1875; Fiat pr. 1560.

Finmare 65; Finsider 76,50; Fisac 2010; Fondi. Incendio 8120; Fond. Vita 30300; Generalfin 670; Generali 51450; Gilardini 4349; Gim 4845; Ginori 103; Ifi pr. 2370; Ifil 3890; Ilssa Viola 1662; Imm. Roma 56; Inzatva 12390; Interbanca 15470; Invest 2178; Isvim 5495; Italcablebl')); Italcementi 20620.

Italgas 840; Italia Ass. 17990; Italsider 314; La Centrale 9399; L'Ausiliare 7510; Lepetit or. 30650; Lepetit pr. 29900; Linificio 1085; Magneti M. 580; Magona 2915; Marzotto 1430; Mediobanca 46900; Metalli 3795; Mira Lanza 16010; Mittel 1060; Mondadori pr. 4380; Montedison 169.

N.A.I. 505; Nord Milano 1230; Olcese 53; Olivetti or. 2099; Olivetti pr. 1779; Pacchetti 83; Perlier 2110; Pierrel 819,50; Pirelli e C. 1960; Pirelli SpS 689; Ras 117400; Rinascente or. 121,75; Rinascente pr. 89; Risanamento 12490; Rotondi 19100.

Saffa 6100; Sai 11900; Sarom 710; Sifa 991; Sip 1204; Sme 2275; Stampati 7550; Standa 1590; Stet 1247; Tecnomasio 402; Tosi Franco 27800; Trafilerie 910; Un. Manifat. 20550; Viscosa or. 700; Viscosa pr. 540; Westinghouse 17420.

Dollaro in rialzo Oro quasi stabile

FRANCOFORTE — Dollaro in rialzo sulle piazze europee mentre l'oro risulta essenzialmente stabile. La valuta statunitense ha guadagnato terreno sul marco con quotazione a 1,8030 marchi contro gli 1,8013 di prima apertura e 1,7995 di ieri a Francoforte.

Analogo andamento sul franco svizzero, con scambi a 1,6735 franchi contro 1,6700 precedenti e ieri contro 1,6008 a New York. La valuta statunitense quota inoltre 4,2070 franchi francesi contro 4,2020 precedenti. La sterlina ha ceduto terreno, con 2,2635 dollari contro 2,2775 di ieri. Secondo gli operatori, il mercato è ancora dominato da considerazioni legate all'andamento dei tassi d'interesse mentre si specula circa la possibilità di ritocchi ai tassi da parte della Bundesbank, il cui consiglio direttivo si riunisce oggi.

L'oro quota 515-520 dollari l'oncia a Zurigo, contro 517-522 di ieri, e risulta stabile anche a Londra, con valori di 516-520 dollari contro 518-522 precedente.

LE AZIONI A TORINO

	29-4	30-4
ALIMENTARI		
Alivar	8400	8400
Eridania	5600	5600
Florio	524	529
Imm. Agr. Vitt.	11000	11000
Romana Zuccheri	—	—
ASSICURATIVI		
C. Ass. Mi ord.	9600	9600
C. Ass. Mi priv.	8600	8600
Comp. Latina ord.	805	805
Comp. Latina priv.	405	405
Generali	51600	51100
RAS	117250	117650
SAI	12100	12100
Toro Ass. ord.	13850	14100
Toro Ass. priv.	8080	8120
BANCARI		
B. Comm. Italiana	13800	13300
Banco di Roma	13100	12700
Credito Italiano	1400	1650
Interbanca priv.	15400	15400
Mediobanca	47050	48500
CARTARI - EDITOR.		
Burgo ord.	7990	7900
Burgo priv.	6850	6850
Cart. Ital. Riunite	437	437
CEMENTI - CERAMICHE		
Pozzi Ginori ord.	110	110
Pozzi Ginori risp.	110	110
Eternit ord.	495	495
Eternit pref.	550	550
Unicem	8600	8575
CHIMICI		
Anic	9	9
Italgas	838	838
Liquigas ord.	—	—
Liquigas priv.	—	—
Liquigas risp.	—	—
Mira Lanza	16000	16000
Montedison	168 75	169
Paramatti	1240	1240
Pierrel	820	820
Rumianca	—	—
Saffa ord.	6075	6075
Saffa risp.	6800	6800
SAIAG	1375	1375
Schieppareili	595	600
COMMERCIO		
Rinascente ord.	122	122
Rinascente priv.	92	92
Silos Genova	3375	3325
COMUNICAZIONI		
Alitalia priv.	1190	1190
Autostr. To-Mi	990	965
Italcable	6290	6290
RAI	500	500
SIP	1175	1190
Torino Nord	83	83
ELETTROTEC.		
M. Marelli	595	595
E. Marelli	340	349
FINANZIARI		
Bastogi IRBS	665	667
Borgosesia ord.	3150	3155
Borgosesia risp.	2925	2925
Centrale	9435	9400
Finsider	79 25	79 25
GIM	4900	4900
IFI priv.	2390	2390
IFIL	4120	4120
Invest	2170	2190
Mittel	1080	1080
Fisambi	2750	2748
Pirelli & C.	1960	1980
Pirelli S.p.A.	687	690
SAROM	715	715
SME	2240	2290
SMI	3850	3850
SIFA	990	990
STET	1235	1245
IMMOBILIARI		
B.I.I. ord.	565	565
B.I.I. priv.	570	570
Condotte Acqua	215	215
Fer-Co	230	232
Gen. Imm. Sogene	55	56
I.P.I.	2418	2418
ISVIM	5600	5600
Risan. Napoli	13000	12600
MECCANICI - AUTOM.		
Castagnetti	1070	1060
FIAT ord.	1880	—
FIAT priv.	1565	—
Gilardini	4320	4330
Graziano	1210	1210
Olivetti ord.	2065	2095
Olivetti priv.	1780	1785
Westinghouse	17200	17200
MINERARI ED ESTRATTIVI		
Dalmine	125	125
Fornara	470	465
Italsider	314	314
Talco Grafite	37100	37100
TESSILI		
Cantoni	9800	9350
Fisac	2030	2030
Snia Visc. ord.	667	695
Snia Visc. priv.	510	525
DIVERSI		
Acque Potabili	825	825
CIGA	2535	2550
CIR	10850	10800
Pacchetti	83	82
OBBLIG. CONVERTIBILI		
B.I.I. 7% 73/88	72	72
GIM 6% 73/88	159	159
M.C. Er. 7% 73/88	91 30	91 30
M.S. Vis. 7% 73/88	95	95
M.S. Spir. 7% 73/88	114 50	114 50
M. Mont. 7% 73/88	83 30	83 30
M. Oliv. 12% 79/89	198	198
Mel. Ital. 5% 73/88	188 50	188 50
Mira L. 12% 77/82	103 80	103 80
IRI Stet 7% 73/88	81 50	81

REDDITO FISSO A TORINO

Titoli	29-4	30-4
VALORI DI STATO		
Rendita 5%	66	66
Edil. Scol. 5,50% 66	87	87
» » 5,50% 69	83 50	83 50
» » 6% 70	79	79
» » 6% 71	76	76
» » 6% 72	75	75
» » 9% 75/90	79	79
» » 9% 76/91	80 80	80 80
» » 10% 77/97	88	88
C. Cr. Tes. 1/6/80	99 60	99 70
» » » 1/8/80	99 50	99 60
» » » 1/12/80	99 20	99 50
» » » 1/3/81	99	99 20
» » » 1/5/82	98 85	98 80
» » » 1/7/81	97 80	98
» » » 1/7/82	97 50	97 70
B.T.N 5,50% 1982	85 60	85 60
B.T.O. 10% 1981	96 85	96 85
» 12% 1982 I	95 60	95 90
» 12% 1982 II	95 25	95 85
» 12% 1983	93 35	93 35
» 12% 1984 I	93 10	93 45
» 12% 1984 II	93 45	93 50
» 12% 1987	—	—
OBBLIGAZIONI		
Enel 6% '66 II	76 40	76 40
» » '69 II	69	69 40
» 7% '73	65 90	65 90
Enel '74 indicizz.	130 50	130 50
» 10% '75 II	93 90	94 30
» '77 ind. II	115 30	115 50
» 12% '78 I	93 10	93 10
» 12% '78 II	92 85	92 85
I.R.I. 6% '64	88 70	89 20
I.R.I. 6% '65	84 10	84 10
Autostrade 6% '68 I	71 70	71 20
» 6% '69	68	68
» 7% '72	76 40	76 40
CO.PP. 6%	59 20	59 20
» 7%	59	59 20
» 8% Auto '75	56 40	56 40
» Int. St. 6% IV	69 10	69 10
» Int. St. 7% IV	67 20	67 20
» Anas 6% 66	56 40	56 40
» » 7% 72 I	57 80	57 80
» Autostr. 7% II	56 90	56 60
FF.SS. 6% '66 I	77	77
» 6% '67	74	74 20
» 7% '72 II	66 50	66 50
A.F.S. 7% '70	70 70	70 70
» 10% '75 II	92	92
P.S.Agr. 6% Sp VIII	69	69
» 7% II	69 80	69 80
ICIPU vent. 6%	73 75	73 75
» » 7% I	72	72
Imi XXVI 6%	74 10	74 10
» XXIX 7%	74 95	74 50
» XXXIII 7%	75	75
» XXXVIII 7%	68	68
» XLII 8%	67	67
» IL 10%	76 70	76 70
Isveimer 7% '71 XIX	77 50	77 50
» 6% XIII	88 20	88 20
Torino Asm 5,50% 60	82	82
» » 5,50% 62	81	81
S. Paolo 5%	85	85
» » 6% conv.	66	66
S. Paolo 6%	61	61
» » 7%	79 50	79 50
» » 9%	84 50	84 50
» O.P. 6% ex 5%	58 50	58 50
» » 6% -	58 50	58 50
» » 7%	68	68
» » 9%	78	78
Banco Napoli 6%	65 50	65 50
Cr. F. Sicilia 6%	95	98
Cr. I. Sar. 6% '69	83	83
» » 7% '70	84	84
C. R. PP.LL. 6%	60 20	60 20
M. Paschi 6%	95	95
F. Piem. V.A. 6%	61	61
Fiat 5,50% '60	—	—
Olivetti 5,50 '62 II	95 10	97
Catini 5,50% '62	96 90	96 90
Viscosa 6% '64	87 50	87 50
Rumianca 5,50 '62	89	89
Città Milano 10% '75	89 20	89 20
RIV 5,50%	89 50	89 50
Lancia 5,50% '62	98	98
Tor.-Sav. 5,50%	92	92
OBBLIG. CONVERTIBILI		
M. Olivetti 12%	197 50	197 50
M. Sip 7%	90 90	90 90
M. Viscosa 7%	94 50	94 50
Liquigas 7,50% '70	—	—
Iri Stet 7% 73/88	81	80 70
S. Paolo it. 12%	127 50	127 50

Fatturato Italcementi + 21%

● Ha raggiunto i 501 miliardi 800 milioni di lire il fatturato della «Italcementi» nel 1979, con un aumento di oltre il 21 per cento rispetto all'esercizio precedente. E' uno dei dati più significativi del bilancio della società che gli azionisti esamineranno nell'assemblea convocata per il 30 aprile. L'esercizio si è chiuso con un utile di sei miliardi 205 milioni di lire dopo che sono stati accantonati 16 miliardi e mezzo di plusvalenze derivanti dalla vendita della controllata «Italmobiliare» ai propri azionisti.

Il piano di sviluppo dell'Eni

● Il piano di sviluppo quinquennale 1979-1983 del gruppo Eni prevede investimenti per 11.612 miliardi di lire a prezzi correnti nel settore dell'energia, dei quali 6578 saranno spesi in Italia e 4854 all'estero. I dati sono contenuti nel documento programmatico del gruppo Eni inviato alla Camera dal ministero delle Partecipazioni Statali per il prescritto parere parlamentare la cui discussione comincerà nei prossimi giorni.

Inps: spediti i modelli 101

● La sede di Roma dell'Inps comunica che è stata completata la spedizione dei modelli 101 agli uffici pagatori, che ne cureranno la distribuzione. Si precisa al riguardo che i titolari di pensione esente da ritenuta di imposta (importo inferiore o pari al trattamento minimo) hanno già ritirato — unitamente al frontespizio meccanizzato — il modello 201 che, per tali pensioni, è sostitutivo del 101.

Dividendo della Mira Lanza

● L'assemblea della Mira Lanza, riunitasi ieri a Genova sotto la presidenza di Carlo Bonomi per esaminare il bilancio al 31 dicembre 1979, ha deliberato di distribuire un dividendo di 400 lire per azione.

Il salvataggio dell'Italcasse

● Salvataggio Italcasse: ancora nulla di fatto. Il problema è stato discusso ieri dai componenti il comitato per il credito ed il risparmio, riunitosi a Montecitorio per consentire ai ministri di partecipare alle votazioni sul bilancio dello Stato. Nessuno dei partecipanti alla riunione ha voluto sbottonarsi né accennare alle decisioni eventualmente prese.

Terme Acqui: utile 147 milioni

● L'assemblea degli azionisti Terme Acqui ha approvato il bilancio dell'esercizio 1979 che chiude con un utile di 146,9 milioni contro 136,7 dello scorso esercizio, che dopo l'accantonamento alla riserva straordinaria di 53,9 milioni consente la distribuzione di un dividendo di L. 22,50 pagabile dal 19 maggio.

Si arriva al 300 per cento

Guadagni ingenti con le produzioni spaziali in Europa

I contratti stipulati con l'Esa, l'agenzia spaziale europea, rendono quasi tre volte il loro valore anche alle società italiane. E' quanto risulta da uno studio dell'ufficio di economia teorica e applicata dell'università Louis Pasteur di Strasburgo. Ogni dollaro pagato fra i primi anni del '60 ed il 1975 ha fruttato bene, aprendo nuovi mercati, riducendo i costi di produzione.

Lo studio è stato presentato ad una conferenza internazionale sulla tecnologia spaziale ed avanzata, organizzata per sondare la validità della ricerca spaziale europea.

Ai dirigenti di 77 società degli undici Paesi membri dell'Esa, è stato chiesto quali siano stati gli effetti delle commesse ottenute per la produzione di radar, di impianti aerospaziali, elettronici, meccanici, industriali e per l'elaborazione dei dati.

E' risultato che i benefici maggiori si sono avuti nel settore aerospaziale, seguito da quelli elettronico e della elaborazione dei dati. Nel periodo preso in esame sono stati stipulati contratti per 840 milioni di dollari, che hanno reso complessivamente 2,26 miliardi di dollari.

La redditività maggiore si è avuta in Germania, con un rapporto di 3,2 a uno; seguono la Gran Bretagna con il 2,9 a uno, l'Italia con il 2,6 a uno e la Francia con il 2,5 per uno.

● **NOVI LIGURE - Contributi regionali** — L'amministrazione comunale di Predosa ha ottenuto dalla giunta regionale un contributo di 27 milioni e 927 mila lire per il finanziamento dei lavori per il ripristino delle strade vicinali.

Poche prospettive col tasso di sconto al 15%

Riflessi negativi in Borsa dell'alto costo del denaro

Il costo del denaro sta aumentando in tutto il mondo con conseguenze negative sui mercati finanziari sia per quanto riguarda i corsi delle azioni che delle obbligazioni.

A questo punto è interessante fare un raffronto comparato tra l'andamento del tasso di sconto e dell'indice di Borsa in Italia negli ultimi cinque anni, per vedere la correlazione diretta tra il costo del denaro e le quotazioni azionarie.

Il tasso di sconto che, nel 1975 oscillava sul 6-7%, nel 1976 subì una escalation dal 7 fino al 15% (4-10-1976) per poi ridiscendere nel 1977 (13-11,5%) e toccare il 10,5% il 4-9-1978. L'ascesa è ricominciata nell'ultimo trimestre 1979 (12 e poi 15% il 5 dicembre). Se si esaminano le quotazioni azionarie alla Borsa di Milano nel periodo 1975-1979 si può notare come l'indice («Il Sole-24 Ore» 1938 = 1) segni una continua discesa dal 1975 alla fine del 1977; in pratica si passa da quota 50 a quota 30 con ovvie gravi perdite per i singoli titoli dell'ordine medio del 40%.

Oggigiorno la situazione è cambiata e l'indice è di nuovo quasi vicino a quota 50 con un tasso di sconto del 15% mentre nel 1975 alla quota 50 corrispondeva un tasso di sconto del 6-7%.

Ritornando alle vicende dell'ultimo quinquennio, la Borsa si è ripresa solo all'inizio del 1978 quando si è profilata una riduzione del costo del denaro. Infatti, nel corso dell'anno, il tasso di sconto si stabilizzò sul 10,5% (il 4-9-1978) quota che mantenne per oltre un anno fino ai due recenti aumenti. Tenendo conto dei risultati del passato, con un tasso di sconto del 15% non ci sono da attendersi grandi prospettive di Borsa tanto più che il costo del denaro non accenna a diminuire e, come si è già detto, l'indice generale è già elevato rispetto al tasso di sconto.

L'unico fattore che potrebbe giustificare un rialzo delle quotazioni sarebbe il rischio di una svalutazione; ma per ora la lira tiene e non dimentichiamo che con le feste di Pasqua è cominciata la stagione turistica, che durerà fino ad ottobre. Se si esaminano gli aumenti dei tassi di sconto degli ultimi cinque anni si può facilmente notare che nelle stagioni turistiche si sono avuti solo ribassi e mai rialzi ed il motivo è ovvio: l'afflusso di valuta, che poi è il fattore che ogni anno salva la nostra bilancia dei pagamenti.

Roberto Fasano

Aumentato del 26% in un anno

L'export di macchine per lavorare il legno

Le esportazioni italiane di macchine ed accessori per la lavorazione del legno nel corso del 1979 sono ammontate a 273 miliardi di lire, con un incremento del 26,7% rispetto all'anno precedente. In particolare le 280 aziende del settore (con 12.500 persone occupate) hanno venduto all'estero 654.048 quintali di macchinari, con un aumento del 15,7% sul 1978. I dati sono stati resi noti da Lazzaro Cremona, presidente dell'Acimall, l'associazione dei costruttori di macchine ed accessori per la lavorazione del legno, che rappresenta l'85% della produzione.

La graduatoria delle esportazioni italiane del settore vede al primo posto la Francia con 32,3 miliardi (l'11,8% del totale), la Germania Federale con 28,7 miliardi (il nostro Paese ha registrato un saldo attivo di 7,4 miliardi negli scambi con questa nazione, dopo che il 1978 aveva segnato un passivo di 2,5 miliardi) e poi l'Algeria con 14,8 miliardi di lire. L'import italiano di macchine per il legno nel 1979 è stato di 31 miliardi di lire (contro 273 di esportazioni) con un aumento del 16,4%.

La pesca nel 1979 aumentata: + 6,6%

La produzione della pesca marittima e lagunare è aumentata del 6,6 per cento nel 1979. E' ammontata a 3.578,6 tonnellate contro 3.352 nel 1978. Gli incrementi maggiori si sono avuti nella pesca di alici, sarde e sgombri (+28,5 per cento), molluschi (+36,2), pesci d'altre specie (+3,1). Si è avuta invece una flessione nella pesca di tonni (—52,5 per cento) e di crostacei (—2,5).

STAMPA SERA

Temperatura ore 13 a Torino: +15 - Ieri max +18 min +8

Situazione: Un flusso di aria calda proveniente dall'Africa settentrionale va lentamente a sostituirsi all'aria fredda. - TEMPERATURA: in aumento al centro e al Sud. - VENTI: Da Sud-Est forti sulla Sardegna, sulla Sicilia e sulla Calabria. Moderati sulle rimanenti regioni centro-meridionali. - MARI: Molto mossi.

In Italia		
Bolzano	+ 1	+20
Verona	+ 4	+17
Milano	+ 5	+18
Firenze	+ 4	+21
Bologna	+ 3	+17
Roma	+ 6	+17
Napoli	+ 7	+17
Reggio C.	+10	+17
Palermo	+15	+17
Aosta	+ 2	+17
Alessan.	+10	+18
Asti	+ 5	+16
Cuneo	+ 4	+13
Novara	+ 5	+15
Vercelli	+ 5	+16
Biella	+ 4	+16
Genova	+10	+18
Imperia	+11	+16
Savona	+10	+16

all'estero		
Amsterdam	+ 4	+11
Atene	+14	+23
Bangkok	+30	+35
Berlino	+ 4	+14
Bruxelles	+ 5	+12
B. Aires	+22	+29
Il Cairo	+16	+26
Dublino	+ 3	+12
Ginevra	+ 1	+11
Helsinki	+ 7	+15
Londra	+ 9	+14
Madrid	+ 7	+21
Montreal	+ 8	+17
Mosca	+ 9	+22
New York	+ 7	+ 9
Oslo	+ 6	+12
Parigi	+ 7	+15
Pechino	+25	+31
Stoccolma	+10	+12

Ha 42 anni, tre figli e regnerà su quattordici milioni di sudditi

Beatrice succede alla madre Giuliana L'Olanda da oggi ha una nuova regina

L'Olanda, il Paese che, nell'ambito della Comunità europea, è forse il più idoneo a suscitare reminiscenze e immagini poetiche, ha una nuova regina. La sovrana, Giuliana, ha abdicato e la figlia, l'erede al trono Beatrice, oggi le succede secondo un cerimoniale che, di fatto, non è mai mutato dal 1815, quando all'indomani del Congresso di Vienna, l'Europa cercò di liberarsi dalla paura di Napoleone; nacque allora la monarchia olandese. «*La regina Giuliana ha abdicato; viva la regina Beatrice!*», dice uno striscione apposto all'Aja presso il palazzo reale.

In un mondo che muta, quasi ogni giorno, carico di contestazioni, di rifiuti, proposti o gridati, questa serena successione al trono, tranquilla ma ferrea e anche carismatica, ha qualcosa di magico; Beatrice, nuova regina, a quarantadue anni comicia un mestiere regale che non è facile. I 14 milioni di sudditi sui quali si appresta a regnare, non a governare, come è la prassi di ogni monarchia costituzionale, a partire da quella britannica, occupano un territorio pari all'incirca al Piemonte e alla Lombardia uniti. Al governo vi sono, attualmente, i democristiani e i liberali. C'è l'austerità e il *premier* Van Agt, a costo di rendersi impopolare, ha bloccato da tempo i salari fino al luglio di quest'anno, invitando tutti gli olandesi a «*rinunciare almeno a una birra al giorno*».

Giuliana, la regina cosiddetta «buona», a settantuno anni ha deciso di ritirarsi considerando che dalla successione, dall'arrivo di Beatrice, il Paese possa trarre nuova energia, e psicologicamente forse non ha sbagliato.

Cerimonie solenni sono in programma per il rito che consacra oggi la nuova regina, ma il protocollo prevede formule e gesti senza dubbio molto più semplici della funzione che accompagna, ad esempio, l'unzione, la consacrazione e l'incoronazione di ogni monarca inglese. Nonostante tale semplicità, le contestazioni non mancano, anche se giungono da una parte minima dei sudditi che abbiamo prima menzionato.

Beatrice non si preoccupa di ciò, anche perché le contestazioni le sono forse familiari. Ci furono già al suo matrimonio, quando qualche candelotto fumogeno fu lanciato sul corteo nuziale come protesta non violenta per le nozze, nel 1966, con Claus Van Amsberg, diplomatico tedesco. Erano gli *hippies* di Amsterdam che ci tenevano a far sentire la loro presenza. Manifestazioni analoghe sono ora attese da parte degli *squatters*, i cosiddetti «senza casa», ma un portavoce della reggia ha già fatto sapere che «*non ci si preoccuperà né tanto né poco di tali manifestazioni che non riflettono i sentimenti della stragrande maggioranza degli olandesi*».

Più che alla madre Giuliana, Beatrice può, in alcuni atteggiamenti, ricordare la regina Guglielmina, la nonna, detta «la regina di ferro», che durante l'invasione nazista trovò riparo a Londra e di cui Winston Churchill ebbe a dire: «*E' l'unico uomo di tutti gli statisti che in questi giorni ci sono capitati qui*».

Guglielmina è, non solo nei libri di testo per le scuole, un grosso personaggio, una grande figura per gli olandesi. E', per cercare un esempio significativo che si riallacci sia alla lunga durata del suo regno sia alla sua popolarità, qualcosa che sta alla regina Vittoria per gli inglesi e ad Astrid per i belgi, dove il mito è spesso superiore all'immagine e alla storia. Regnò per mezzo secolo, dal 1898. Salì infatti al trono mentre in Gran Bretagna Vittoria, un anno prima, aveva celebrato con solennità il giubileo di diamanti, ossia i sessant'anni di regno.

Giuliana è stata meno politica e più privata, definita spesso «la donna più ricca del mondo», anche se, in questa prospettiva, quella finanziaria, non sono mancate le fantasie. Nei trentadue anni del suo regno, Giuliana è sempre apparsa moglie fedele, madre — la sua ultima figlia, Maria Cristina, ha lottato a lungo contro il rischio della cecità — benvoluta dal popolo, democratica. Il marito, il principe Bernardo, è un uomo discreto, che non ama i pettegolezzi e che, attraverso le quinte dello scandalo «Lockheed», se l'è cavata con una «nota di biasimo» dal Parlamento, quando già i giornali di altri Paesi europei parlavano addirittura di abdicazione.

La dinastia degli Orange-Nassau, ché tale è il ramo dinastico della famiglia reale olandese, non trova troppe critiche nel popolo, convinto com'è che una repubblica funzionerebbe peggio e costerebbe, rinnovandola ogni cinque o sette anni, senza dubbio di più. La Corona rappresenta il paese, l'Olanda; il governo interpreta le opinioni politiche e può anche cadere e cambiare. E' la regola delle monarchie costituzionali, a cominciare dalla Gran Bretagna, e l'Olanda non vi fa eccezione, come il Belgio, il Lussemburgo, la Svezia, la Norvegia, la Danimarca e, più recentemente, la Spagna. Ad Amsterdam sono convinti che Beatrice «*eserciterà il suo ruolo di sovrana in modo forse politicamente più attivo rispetto alla madre, ma non andrà di certo al di là dei limiti costituzionali*». Sarà, insomma, più simile alla nonna Guglielmina, come dicevamo, che non alla madre Giuliana.

Si è preparata fin dall'infanzia alla responsabilità del trono, facendosi stimare e soprattutto amare; il suo matrimonio con il diplomatico tedesco, che suscitò le contestazioni che abbiamo rammentato, può dirsi perfettamente riuscito e oggi Claus è, a sua volta, preparato per esercitare bene il mestiere di «principe consorte».

Gli olandesi lo stimano, dopo la diffidenza iniziale; è padre di tre figli e fra essi Willem-Alexander, che ora ha tredici anni, è il nuovo erede al trono, il primo erede maschio da oltre un secolo per il Paese dei mulini a vento, ormai abituato a essere sotto la corona di una donna. La dinastia non ha quindi i problemi di quella belga, in questo campo, e già presenta una buona continuità.

L'Olanda, senza troppe emozioni, cambia la sua regina. Un Paese che, nell'ambito della Comunità europea, ha un posto non trascurabile, maggiore di quello che l'estensione del suo territorio e il numero dei suoi sudditi potrebbe assicurarle.

Una generazione va e l'altra viene. Giuliana si ritira, dignitosamente, dopo aver abdicato. Nei balconi dell'Aja e di Amsterdam, nei più piccoli villaggi olandesi, si brinda a Beatrice, nuova regina, con la formula tradizionale delle monarchie costituzionali: «*Possa il suo regno essere lungo, prospero e, soprattutto, felice*».

r. rosa.